



# STRATEGIA DE DEZVOLTARE LOCALĂ A TERITORIULUI GAL VALEA BUZĂULUI 2014 - 2020

## CUPRINS

Introducere .....	pag 3-4
CAPITOLUL I : Prezentarea teritoriului și a populației acoperite .....	pag 5-9
CAPITOLUL II : Componenta parteneriatului .....	pag 10-11
CAPITOLUL III : Analiza SWOT (analiza punctelor tari, punctelor slabe, oportunităților și amenințărilor) .....	pag 12-16
CAPITOLUL IV : Obiective, priorități și domenii de intervenție .....	pag 17-19
CAPITOLUL V : Prezentarea măsurilor .....	pag 20-58
CAPITOLUL VI : Descrierea complementarității și/ sau contribuției la obiectivele altor strategii relevante (naționale, sectoriale, regionale, județene, etc) .....	pag 59-60
CAPITOLUL VII : Descrierea planului de acțiune .....	pag 61-63
CAPITOLUL VIII : Descrierea procesului de implicare a comunităților locale în elaborarea strategiei .....	pag 64-65
CAPITOLUL IX : Organizarea viitorului GAL - Descrierea mecanismelor de gestionare, monitorizare, evaluare și control a strategiei .....	pag 66-70
CAPITOLUL X : Planul de finanțare al strategiei .....	pag 71
CAPITOLUL XI : Procedura de evaluare și selecție a proiectelor depuse în cadrul SDL .....	pag 72-73
CAPITOLUL XII : Descrierea mecanismelor de evitare a posibilelor conflicte de interese conform legislației naționale .....	pag 74
ANEXE	

## INTRODUCERE

- Abordarea Leader reprezintă un pilon inovator al politicii agrare comune a Uniunii Europene stimulând abordări noi și inovatoare în scopul revitalizării și dezvoltării zonelor rurale. Abordarea LEADER rezolvă problemele locale prin acțiunea unui grup local constituit pe principiul guvernantei. GAL Valea Buzăului s-a constituit pe teritoriul a 10 localități din județul Buzău și 2 localități din județul Prahova prezentând principalele caracteristici vizate de intervenția LEADER: teritoriu sărac cu un IDUL mediu de 54,99, o densitate mică a populației de 31,30 locuitori/km<sup>2</sup>, o descreștere demografică de 12,67% (rezultate Recensământ în 2001-47.369 locuitori, iar în 2011-41.363 locuitori), populație îmbătrânită peste media pe țară (20,64% ponderea în teritoriu față de 16,14% la nivelul țării), toate cele 12 localități sunt caracterizate ca zone HNV, iar în 7 localități sunt zone Natura 2000. În perioada de animare pentru realizarea SDL, grupul de acțiune locală a realizat o consultare a teritoriului în domeniul problematicii acestuia. Principalele probleme în percepția populației teritoriului (chestionarele completate în activitatea de animare) sunt: 35,43% probleme legate de piața muncii nefuncțională (29,13% lipsa locurilor de muncă reprezintă principala problemă a teritoriului), 29,13% calitatea infrastructurii, 20,47% sărăcia și slaba dezvoltare locală, 11,02 % probleme de comunicare și informare și 3,93% calitatea slabă a economiei locale). Principala problemă a teritoriului este nivelul de trai scăzut cauzat de:

Economia locală nefuncțională caracterizată de: Agricultură neperformantă (agricultură slab tehnologizată; agricultură de subzistență; infrastructură suport slab dezvoltată - colectare, prelucrare, circuit scurt; sector alimentar slab dezvoltat - inexistență filiere locale; slabă valorificare a produselor locale); Economie locală cu un sector non-agricol slab dezvoltat (mediu privat nepregătit antreprenorial și slab dezvoltat; migrația forței de muncă; forță de muncă neadaptată pieței; piață locală slab dezvoltată, sector de prelucrare a resurselor locale slab dezvoltat și nediversificat; lipsa facilităților pentru antreprenori); Sector turism slab dezvoltat (lipsa unui calendar de animare pentru atragere turiști; infrastructură de cazare slab dezvoltată; lipsa infrastructurii de agrement; lipsa unor politici publice de promovare a teritoriului).

Nivel IDUL de zonă săracă: Infrastructură și servicii publice deficitare (infrastructură de bază slab dezvoltată și nemodernizată; patrimoniu public nereabilitat; sistem IT&C slab dezvoltat; probleme de îmbunătățiri funciare); Infrastructură socială și de agrement de slabă calitate (infrastructură și servicii sociale slab dezvoltate; economie socială slab dezvoltată; patrimoniu material clasat degradat; lipsa infrastructurii publice de turism și agrement); Sector educație și formare neperformant (infrastructură fizică necorespunzătoare; personal insuficient numeric; lipsa unor programe de formare adaptate pieței și în domeniul politicilor publice; lipsa unui parteneriat local administrație publică, societate civilă și mediu economic pentru un învățământ mediu și vocațional adaptat).

Pentru rezolvarea problematicii locale programul LEADER reprezintă instrumentul adecvat de acțiune. Valoarea adăugată a programului Leader în teritoriul Grupului de

Acțiune Locală Valea Buzăului a fost demonstrată de proiectele implementate în programarea 2007-2013, proiecte prin care s-au creat noi locuri de muncă, s-au achiziționat utilaje, s-a dezvoltat infrastructura și economia locală, au fost 16 proiecte ce au dus la instalarea tinerilor în teritoriu prin preluarea și dezvoltarea unor exploatații agricole, s-a promovat teritoriului prin cele 2 proiecte de cooperare implementate.

Pentru implementarea Strategiei de Dezvoltare Locală, Asociația Grupul de Acțiune Locală (GAL) Valea Buzăului își propune atingerea următoarelor obiective, în conformitate cu Obiectivele de dezvoltare rurală din Reg. UE nr. 1305/2013, art. 4: Obiectivul de restructurare și creștere a viabilității exploatațiilor agricole.

Gestionarea durabilă a resurselor naturale și combaterea schimbărilor climatice  
Diversificarea activităților economice, crearea de locuri de muncă, îmbunătățirea infrastructurii și serviciilor pentru îmbunătățirea calității vieții în zonele rurale.

Pentru atingerea obiectivelor prin SDL sunt propuse 11 măsuri care vizează în special susținerea economiei locale și crearea de noi locuri de muncă (5 măsuri) și modernizarea infrastructurii și extinderea și a serviciilor publice (4 măsuri). Între aceste două pachete de măsuri a fost creat un pachet de măsuri sociale de coeziune (2 măsuri). Pentru creșterea capacității de implementare a proiectelor atât de către beneficiarii finali cât și de către echipa de implementare, dar și pentru promovarea teritoriului și a produselor locale intenționăm să implementăm cel puțin două proiecte de cooperare, dintre care cel puțin unul la nivel național și unul la nivel internațional. Ne bazăm pe experiența acumulată în exercițiul anterior, când GAL Valea Buzăului a fost coordonator al unui proiect de cooperare la nivel județean și partener în alt proiect la nivel național. Pentru succesul implementării acestor proiecte GAL Valea Buzăului a fost recompensat de MADR cu o Mențiune specială, în cadrul unei gale de premiere a celor mai performante GAL-uri. Un element esențial al noii SDL îl reprezintă focusarea pe complementaritatea investițiilor pentru ocuparea grupurilor marginalizate - Măsura 6 cu Serviciile de bază pentru economie și populația rurală (centre comunitare multifuncționale) - Măsura 7 și Transferul de cunoștințe Măsura 1. Măsurile complementare acționează în sinergie cu Soluții inovative pentru o agricultură/ industrie alimentară competitive în teritoriul GAL (Măsura 2), Sprijinul pentru înființarea și dezvoltarea de structuri asociative (Măsura 3) și sprijinul în domeniul Non-agricol (Măsura 5) dar și Dezvoltarea satelor (Măsura 8) constituind un adevărat dispozitiv de acțiune concertată pentru susținerea economiei locale. Grupul de Acțiune Locală Valea Buzăului va iniția și susține parteneriate care să faciliteze crearea și utilizarea unor instrumente financiare locale inovative. Grupul de Acțiune Locală Valea Buzăului va fi promotorul creării și susținerii unui brand local „Plaiul Buzăului”. Grupul de Acțiune Locală Valea Buzăului va susține politicile locale de coeziune în teritoriu acționând în parteneriat cu administrații publice locale pentru utilizarea instrumentelor puse la dispoziție de Programele Operaționale, în special Programul Operațional Capital Uman. În acest scop se va acționa complementar prin Investiții pentru ocuparea grupurilor marginalizate - Măsura 6 și Servicii de baza pentru economie și pentru populația rurală (centre comunitare multifuncționale) - Măsura 7. În cadrul măsurii 7 este vizată crearea unei infrastructuri de susținere a economiei sociale în cadrul unui

centru comunitar multifuncțional. Abordarea generală a GAL Valea Buzăului a vizat rezolvarea/contracurarea problemelor teritoriului prin valorificarea resurselor locale fundamentând acțiunea pe tradiție și restaurarea patrimoniului material și imaterial în teritoriu.

## **CAPITOLUL I: Prezentarea teritoriului și a populației acoperite - analiza diagnostic.**

Teritoriul GAL Valea Buzăului este format din 10 localități din N-V județului Buzău și 2 localități din N-E și estul județului Prahova. Județul Buzău este situat în sud - estul României iar Județul Prahova, vecin județului Buzău, are o asemănare izbitoare din punct de vedere fizico-geografic cu cea a județului Buzău. Cele 10 localități din N-V județului Buzău sunt: Cislău, Viperești, Calvinii, Catina, Chiojdu, Pănătău, Colți, Siriu, Gura Teghii și orașul Pătârlagele. Cele două localități din județul Prahova sunt Lapoș și Starchiojd. Teritoriul se suprapune cu ținutul istoric al PLAIULUI BUZĂULUI ce avea reședința la Pătârlagele. Plaiul este menționat din secolul al 16-lea, din 1845 făcând parte din județul Buzău (Marele Dicționar Geografic al României de George Ioan Lahovari, 1899). Plaiul avea 162 de cătune și este menționat în Județele României Interbelice sub numele de Plasa Buzău cu 156 de sate. Comuna Lapoș din județul Prahova făcea parte din Plaiul/Plasa Buzăului. Starchiojd a fost întemeiat inițial cu numele de Chiojdu Mic ca sat pe Bâsca, deci în bazinul Buzăului formând un micro-ținut funcțional cu localitatea Chiojdu. Fiind întins în zona muntoasă și colinară a bazinului Buzăului, teritoriul are coerență geografică. Orașul Pătârlagele (din 2004) are funcțiuni instituționale și sociale de reședință zonală: Judecătoria și Parchet, ANAF, Agenție Locală de Ocuparea Forței de Muncă, APIA, Spital Pătârlagele, 2 licee. Aceste funcțiuni care deservesc teritoriul certifică un caracter coerent integrat al GAL Valea Buzăului. Din punct de vedere economic teritoriul păstrează coerența matricei istorice dată de poziționarea montană și colinară în curbură a Carpaților pe ruta cea mai scurtă ce leagă Transilvania de Marea Neagră. Zona a fost și rămâne una preponderent agrară bazată pe creșterea animalelor (în special oi), producția de fructe (în special pruni și mere) și cultivarea cerealelor (în special porumb). Ramurile tradiționale ale industriei au fost și rămân: prelucrarea produselor agricole atât tradițional cât și industrial, prelucrarea lemnului tradițional și industrial, producția materialelor de construcție și construcțiile. Comerțul sub formă de piață locală a reprezentat permanent o ramură importantă a economiei locale. Resursele pentru un turism de nișă au fost puțin valorificate (Bâsca - Penteleu era interbelic menționată ca stațiune balneară cu ape sulfuroase, izvoare termale la Siriu) rămânând la stadiul de ramură de potențial. Această matrice economică se regăsește atât la nivelul GAL Valea Buzăului cât și individual la nivelul localităților componente. În interiorul teritoriului GAL Valea Buzăului există o zonă “albă” ce se suprapune peste teritoriul administrativ al orașului Nehoiu, oraș potențial eligibil Leader, ce are un număr de 10 211 locuitori. Acest oraș este înconjurat de teritoriul GAL Valea Buzăului, fiind o “enclavă” neexistând posibilitatea intrării în GAL

Valea Buzăului sau într-un alt GAL. S-a ajuns la această situație întrucât vecin orașului Nehoiu este orașul Pătârlagele (istoric reședință zonală). Neputând intra în GAL Valea Buzăului ambele orașe, s-a optat pentru elementul de tradiție reprezentat de localitatea Pătârlagele. Legături speciale vor fi stabilite între teritoriu și orașul Nehoiu. Relieful teritoriului este colinar (Subcarpații de Curbură) în partea sudică și centrală a sa și este muntos (Carpații de Curbură) în localitățile din nordul teritoriului. Zona este omogenă și valoroasă peisagistic. Râul Buzău cu afluenții săi reprezintă artera hidrografică principală care și-a pus amprenta pe modelarea formelor de relief conducând la formarea legăturilor cu zonele limitrofe (caracteristicile văii longitudinale). D.N. 10 Buzău - Brașov urmărește aproape în totalitate traseul văii longitudinale a râului Buzău, vale ce taie Carpații de Curbură, facilitând legătura rutieră spre Depresiunea Brașovului. Comunele situate în partea de nord a teritoriului acoperit de GAL Valea Buzăului se află situate în zona montană a Carpaților de Curbură. Restul comunelor, cât și orașul Pătârlagele se află în zona deluroasă a județului Buzău, respectiv Prahova, ce aparține unității geografice numite Subcarpații de Curbură, unde întâlnim o structură geologică complexă prin pătrunderea pintenului Ivănețu din flișul carpatic. Această parte a teritoriului GAL Valea Buzăului se suprapune peste sectorul nordic al Subcarpaților de Curbură, unde întâlnim culmi dezvoltate cu altitudini de peste 700 - 800 m, înconjurate de depresiuni drenate de râul Buzău și afluenții Bâsca Rozilei, Bâsca Chiojdului, Sibiciu sau Pănătău. Rocile friabile (marne, argile, gresii) au dus la dezvoltarea și intensificarea unor procese geomorfologice cum ar fi curgerile de noroi, alunecările de teren, prăbușirile, ce distrug, uneori, drumuri de acces, terenuri agricole sau gospodării individuale. Situația este agravată de cursurile afluenților Buzăului și torenților neamenajați. Hidrografia în teritoriul GAL Valea Buzăului este reprezentată de rețeaua de ape curgătoare unde un rol central îl are râul Buzău. De altfel, aproape toată suprafața GAL Valea Buzăului se află în bazinul hidrografic al râului Buzău, partea sa superioară și mijlocie. Afluenții mai importanți ai râului Buzău sunt Cașoca, Bâsca Roziliei (format din Bâsca Mare și Bâsca Mică) cu confluența în afara teritoriului (pe teritoriul orașului Nehoiu), Sibiciul, Pănătăul, Muscel, Valea Viei, Bâsca Chiojdului. Pe teritoriul GAL Valea Buzăului întâlnim o serie de lacuri naturale și antropice. Cel mai cunoscut lac natural este lacul Vulturilor din masivul Siriu ce aparține administrativ de comuna Chiojdu. Dintre lacurile artificiale cel mai mare și mai cunoscut este lacul Siriu apărut în spatele unui baraj de anrocamente. Bazinul nu este valorificat energetic dar există un proiect de realizare a 11 micro-hidrocentrale (din care câte una la Pătârlagele, Cislău și Viperești). Tipurile de sol aparțin în cea mai mare parte claselor Argiluvisoluri și Cambisoluri, unde avem ca tipuri de sol brun - roșcat, brun - acid, sol argiloiluvial, ce au o fertilitate medie spre scăzută, fiind necesare amendamente naturale sau chimice pentru creșterea fertilității sau scăderea acidității solului. Resurse naturale înseamnă totalitatea zăcămintelor de minerale și de minereuri, terenuri cultivate și apele de care dispune un teritoriu. Teritoriul GAL Valea Buzăului dispune de resurse importante ca: păduri, pășuni și fânețele, terenuri cultivate cu pomi fructiferi (prun și măr) și mai puțin terenuri arabile. Întâlnim izvoare minerale (chiar și termale) în special cloro-sodice, iodurate sau sulfuroase, mult mai puțin valorificate economic. Rocile de construcții sunt prezente în multe zone ale teritoriului GAL Valea

Buzăului: pietrișuri, nisipuri, argile, gresie și diatomită. O atracție a teritoriului legată de zăcămintele este Muzeul chihlimbarului din Colți. Clima în teritoriul GAL Valea Buzăului are un caracter temperat continental, însă dispunerea în trepte a reliefului (depresionar, deluros înalt și montan) a dus la apariția mai multor etaje climatice individualizându-se etajul climatic al dealurilor înalte și etajul climatic montan. Vegetația este specifică zonei de deal, predominante fiind pădurile de foioase unde predomină stejarul pedunculat, gorunul, fagul, teiul, arțarul, paltinul, mesteacănul dar și arbuști precum alunul și cornul. În partea nordică a teritoriului, ca urmare a diferențierii pe altitudine, deosebit un subetaj de amestec, etajul fagului în amestec cu cel al coniferelor. Pe lângă varietatea arboricolă, ca o dominantă a peisajului, apar pajiști deluroase secundare și pajiști montane naturale sau secundare în Munții Buzăului. Fauna este caracteristică pădurilor de făgete și de amestec care includ pasări vii colorate (pițigoii, ciocănitore, graur, cocoșul de munte, mierla, cuc, cinteza, rândunica), păsări răpitoare (uliu cenușiu), specii de mamifere (iepure, căprioară, cerb carpatin, urs brun, râs, vulpe, lup, mistreț), specii de pești (păstrăv, lipan, mreana, clean, scobar, cuțitoare, etc.), precum și o mare varietate de insecte și reptile. O parte a rezervației ce protejează capra neagră (*Rupicapra rupicapra*), recolonizată în Munții Siriu, se află pe teritoriul comunei Siriu. Una din atracțiile teritoriului o reprezintă Herghelia Romsilva din Cislău unde sunt crescuți cai din rasa pur sânge englez.

Populația totală în teritoriul GAL Valea Buzăului este de **41 363** locuitori, conform datelor INS (RPL 2011), în descreștere cu 12,67% față de populația înregistrată în anul 2002 (47.369 locuitori). Structura populației pe grupe de vârste în teritoriul GAL Valea Buzăului arată că grupa de vârstă cuprinsă între 0-14 ani reprezintă un procent de 16,5 %, puțin mai mare decât media pe țară (15,85%), grupa de vârstă cuprinsă între 15-64 de ani reprezintă un procent de 62,84 % , sub media pe țară (68%) și grupa de vârstă peste 65 de ani reprezintă 20,64%, mult peste media pe țară (16,14%), la data de 1.01.2011, conform datelor INS. În unele localități partenere tendința de îmbătrânire este și mai accentuată, populația de peste 65 de ani în Colți reprezentând 31,08% din totalul populației comunei, iar în Pănătău de peste 27%. În schimb există și localități unde procentul populației de peste 65 de ani este cu mult sub medie, fiind de aproximativ 12,58% în Calvinii și 13,17 % în Siriu. Analizând valorile numerice ale populației în teritoriul GAL Valea Buzăului se constată o scădere puternică a populației în toate localitățile partenere, între 1992 și 2011, cu excepția comunei Calvinii, acolo existând o puternică comunitate de romi. Acolo unde există o tendință de îmbătrânire a populației există și o depopulare masivă, atât pe fondul unui bilanț natural negativ cât și a unui bilanț migrator negativ. De altfel, bilanțul natural are valori din ce în ce mai mici, fiind de - 4,16 la mia de locuitori în anul 2002, de - 6,47 la mia de locuitori în anul 2011 și de -8,49 la mia de locuitori în anul 2013, conform datelor statistice prelucrate. Structura etnică în teritoriu arată că 90,55% reprezintă populație de origine română, fiind urmata de populația de etnie roma, 6,54% (2709 locuitori), iar 2,88% reprezintă populație de alta etnie sau fără să-și declare apartenența etnică. Față de situația medie de la nivelul teritoriului există diferențe majore. Nu există nici un cetățean declarat de etnie romă în Chiojdu, Colți, Gura Teghii, Pănătău, Siriu și Lapoș. În Calvinii populația de etnie roma reprezintă peste 40% din totalul populației comunei, iar în Viperești de peste 11%. În

Calvini romii și-au asumat identitatea la recensământ confirmându-se caracterul nesegregat etnic al comunităților din teritoriu. Dacă la începutul anilor 90 plecările cu domiciliul erau net superioare stabilirilor cu domiciliul, treptat diferențele s-au micșorat, chiar dacă există un bilanț negativ migrator. Nivelul de educație al populației în teritoriul GAL Valea Buzăului arată că doar un procent de 4,24%, din populația de peste 10 ani, are studii superioare, 1,81% din populație are studii postliceale și/sau de maiștri, 66,27% din populație are studii secundare, 23,76% din populația stabilă de 10 ani și peste are studii primare și există și un procent de 3,91% din populație fără studii. În afară de cifrele redate, conform RPL 2011, din studiile noastre în teritoriu rezultă că un procent mic de populație este interesată de reconversie profesională sau de obținere de noi deprinderi, cunoștințe sau abilitați pentru a deveni mai mobili pe o piață a muncii instabilă. Este însă adevărat că și oferta unor cursuri de calificare, recalificare, de transmitere de noi cunoștințe sau abilitați sunt foarte rare, practic inexistentă. GAL Valea Buzăului are un teritoriu de **1321,28 kmp**, rezultând o densitate medie de 31,30 loc/ kmp. Față de medie se înregistrează valori diferite, cea mai mică densitate înregistrându-se în Gura Teghii și cea mai mare în orașul Pătârlagele.

Structura economică în teritoriul GAL Valea Buzăului este una specifică mediului rural. Activitățile agrare sunt prezente în majoritatea gospodăriilor, chiar dacă unii membrii ai familiilor desfășoară și alte activități plătite. De altfel, numărul exploatațiilor în teritoriul GAL Valea Buzăului este de 17.116, iar suprafața agricolă este de 34.776 ha, ceea ce înseamnă o suprafață medie pe exploatație de doar 2,03 ha, conform datelor de la Recensământul General Agricol 2010. Tot conform RGA 2010 în teritoriul GAL Valea Buzăului au lucrat în agricultură un număr de peste 29 000 persoane, începând cu vârsta de 15 ani împliniți. Rezultă ca agricultură, ca principală ocupație se practică la un nivel de subzistență în exploatații mici, fărâmițate cu tehnologizare redusă a proceselor și cu un nivel redus de asociativitate al micilor producători agricoli. Activitatea este sursă de poluare prin reziduurile zootehniei. Potrivit datelor RGA 2010, terenul agricol în teritoriul GAL Valea Buzăului reprezintă aproximativ 22 %, terenul neproductiv 27%, pădurile aproximativ 62%, pășunile aproximativ 12%, vița de vie și livezile aproximativ 3%. Aportul industriei alimentare este mic, neexistând unități de prelucrare a produselor agricole la nivelul resurselor (cu toate că pe locul 4 după cifra de afaceri în teritoriu este DOMIDENE COM STRL - prelucrarea cărnii). Domeniul de activitate principal este sectorul „Industria prelucrătoare” cu 43,30% din cifra de afaceri locale în anul 2014 sectorul fiind și principalul sector furnizor de locuri de muncă cu 38.52%. În ultimii 5 ani sectorul are o creștere cu 34.4% a angajaților utilizați și o dublare a cifrei de afaceri. Al doilea sector ca pondere din cifra de afaceri realizată în teritoriu este domeniul „Construcțiilor” cu o pondere de 25.92%. Sectorul comerțului cu amănuntul este bine reprezentat în teritoriu cu o pondere de 20.60% (creștere cu 38.14% în ultimii 5 ani). Infrastructura turistică (inclusiv agroturistică și ecoturistică) este slab reprezentată în teritoriu cu cele 15 structuri de primire turistică și o capacitate de cazare de 275 locuri în anul 2015 (8.69% din capacitatea județului Buzău). În anul 2014 au fost 2591 sosiri ale turiștilor în creștere cu 37.6% față de anul 2010. În anul 2014 au fost 4014 înnoptări ale turiștilor în creștere cu 30.6% față de anul 2010. Sejurul mediu turistic a fost în anul 2014 de 1.6 zile. Sectorul turism este nesemnificativ cu o cifră de



afaceri de 1.481.394 lei în 2014, față de 1.198.859 lei în 2010, dar practic foarte departe de potențialul zonei cu doar 0.71% din cifra de afaceri locale și un număr de doar 15 angajați. Cifra de afaceri a economiei locale (PIB-ul local) în creștere în ultimii 5 ani a ajuns în 2014 la 207.380.202 lei (dublu față de 103.363.001 lei în 2010). Deși în creștere, PIB-ul zonei rămâne unul scăzut față de teritorii similare (spre ex. Mărginimea Sibiului). Numărul angajaților în economia locală este în creștere în ultimii 5 ani ajungând la 1298 angajați în 2014 (creștere cu 44% față de 897 în 2010). Astfel ponderea angajaților în economia locală din total angajați a crescut de la 31% în 2010 (897 de angajați din total 2996) la 46% în 2014 (1298 de angajați din total 2837). Din acest motiv rata șomajului este una ridicată în teritoriu, fiind înregistrați conform INSSE un număr de 2779 de șomeri (creștere de 43% față de 2010 când erau 1936 de șomeri). Economia locală avea în 2014 (conform baza de date listafirme.ro) doar 1298 de angajați din totalul de 2837 de angajați (INSSE), rezultând 1539 de angajați în sectorul public. Având în vedere cele 29000 de persoane ocupate în agricultură conform RGA, rezultă că în agricultură lucrau 3021 de persoane peste 65 de ani. Din cele 305 de firme înregistrate în teritoriu 91 % sunt considerate microîntreprinderi (sub 10 salariați), 8 % întreprinderi mici (10- 49 de salariați), 1% întreprinderi mijlocii (50-249 de salariați). Lipsa infrastructurilor locale de susținere a afacerilor, lipsa mecanismelor financiare de susținere a economiei locale și lipsa facilităților și politicilor de susținere a economiei locale sunt cauze ale performanțelor încă modeste ale economiei locale. Deși au beneficiat de susținere financiară pentru proiecte, bugetele locale au scăzut influențând astfel nivelul de sărăcie al zonei. Veniturile bugetare ale teritoriului au scăzut de la 49.692.601 lei în 2007 la 44.960.955 lei în 2014. În aceasta perioadă activitatea GAL Valea Buzăului a reprezentat practic un proiect pilot de experimentare a guvernării locale și a formulării de politici proactive în sprijinul teritoriului. Continuarea lui va reprezenta un nivel superior în politica publică locală intenționându-se crearea unor mecanisme de sprijin pentru creșterea economiei locale și a nivelului de trai. Infrastructura de bază este deficitară reprezentând a doua problemă în percepția locuitorilor. Este vorba în special de infrastructura rutieră și cea de apă și canalizare. Infrastructura rutieră deficitară creează probleme de accesibilitate în unele zone montane. Infrastructura publică de turism și agrement este slab dezvoltată neputând să susțină sectorul turism local. Serviciile medicale în teritoriul GAL Valea Buzăului se rezumă la prezența cabinetelor medicilor de familie în fiecare localitate parteneră, existând în comunitățile mai mari un număr de 2-3 cabinete. Există cabinete stomatologice în principalele comunități partenere (Cislău, Siriu, Pătârlagele). Farmaciile sunt prezente în aproape toate localitățile cu excepția celor mici. În orașul Pătârlagele funcționează un Spital de Boli Cronice, administrat privat, care are contract de servicii medicale cu Casa de Asigurări de Sănătate (spital reorganizat după desființarea celui public). În teritoriu există un liceu teoretic și un liceu tehnologic (textilă, mecanică și o clasă vocațională de mecanică). Asistența socială este prezentă la nivelul UAT-urilor (primăriilor) doar prin existența a cel puțin un angajat cu responsabilități de asistență socială. Serviciile sociale primare sunt limitate la 2 centre de zi pentru copii funcționale. Nu există servicii sociale pentru bătrâni (rezidențiale sau nerezidențiale) deși au funcționat în trecut doar pe o perioadă

limitată de timp. Lipsesc centrele multifuncționale de informare și formare pentru tineri, șomeri sau persoane defavorizate, femei abuzate sau alte categorii marginalizate. Gradul de sărăcie în teritoriu are valoarea medie de 54,99. Există următoarele comunități Calvini, Cătina, Chiojdu,, Cislău, Colți, Gura Teghii, Viperești, Lapoș. cu o valoare mai mică de 55. Pe teritoriul GAL Valea Buzăului există mai multe localități unde întâlnim zone Natura 2000, după cum urmează: Chiojdu, Cislău, Gura Teghii, Pănătău, Pătârlagele, Siriu, Viperești. Toate cele 12 localități sunt considerate zone cu valoare naturală ridicată (HNV). În concluzie, 7 localități din cele 12 au pe teritoriul lor atât zone Natura 2000 cât și zone HNV. Patrimonial cultural și arhitectural în teritoriul GAL Valea Buzăului este compus dintr-o serie de edificii și monumente istorice, precum și un important fond al tradițiilor și obiceiurilor. Potrivit Ministerului Culturii și Patrimoniului National, amintim: Ruinele Mănăstirii Cislău, Siturile arheologice de la Ursoaia, Sibiciu de Sus, Valea Lupului, Valea Viei, Ansamblul rupestru de la Aluniș, Biserica Sf. Nicolae din Calvini, Ansamblul Bisericii “Înălțarea Domnului” din Buda Crăciunești, Statuia eroului Neacșu din Cislău, numeroase lăcașe de cult, etc. În total sunt 37 de elemente de patrimoniu clasate cele mai multe fiind nerestaurate. Tradițiile și obiceiurile specifice zonei sunt păstrate mai mult sau mai puțin, inclusiv prin prezența unor agropensiuni turistice. Principalele tradiții rămân cele legate de viața pastorală (întărcatul mieilor) și de producția tradițională (stâne cu fierbătoare, comarnic și cășărie) a brânzeturilor, în special cașcavalul Penteleu. Meșteșugurile tradiționale sunt încă prezente, mai ales în satele mici. Se mai produc: mobilier din lemn fără cuie, vase din lemn și aluminiu, instrumente muzicale, unelte, scule. Aceste produse tradiționale sunt valorificate sau puse în valoare în special în cadrul unor târguri săptămânale sau anuale, cum ar fi “Legendele Cislăului”, “Târgul Cucului”, “Balada lui Ghiorghilas”, etc.

## **CAPITOLUL II : Componenta parteneriatului.**

Parteneriatul Asociația Grupul de Acțiune Locala (GAL) Valea Buzăului este format atât din autorități publice locale (UAT-uri), cât și din reprezentanți ai mediului privat (societăți comerciale, PFA-uri) și societăți civile (ONG-uri).

**Parteneri publici - 12:** UAT Comuna Cislău, UAT Comuna Viperești, UAT Comuna Calvini, UAT Comuna Catina, UAT Comuna Chiojdu, UAT Comuna Pănătău, UAT Comuna Colți, UAT Comuna Siriu, UAT Comuna Gura Teghii, UAT Orașul Pătârlagele, din județul Buzău și UAT Comuna Lapoș și UAT Comuna Starchiojd, din județul Prahova.

**Parteneri privați - 33:** SC Virgo SRL; Ascomprod 202 SRL; SC Intersect Bitu SRL; SC Mekan Construct; SC Barlodeanu Anghel; SC Salub Eco Cis SRL; Cofem Construct SRL; Feraru SNC; Elesim SRL; SC Electrid Led Profesional SRL; SC Fok Art Cislau; SC Fok Security SRL; SC Net Family SRL; Ireny Com SRL; SC Isihia Poienita SRL; Emy Pan Prod SRL; SC Construct Trans SRL Siriu; SC George Neymaia SRL; B&B Expert Construct SRL;

SC Ocolul Silvic Siriu SRL; SC Lor-Andre Total SRL; Cooperativa Agricola Depresiunea Cislau; Il Popa Camelia; PFA Iorgulescu Florin; PFA Frone Steluța; PFA Udrea Tudorel; PFA Nedelcu Sofia Iuliana; PFA Gilmeanu Ioan; PFA Burghel Carmen Maria; PFA Oprina Florin; PFA Frincu George Cristian; PFA Savu Constantin Cornel; PFA Neagu Carmen Mihaela.

**Societatea Civila (ONG) - 7 :** Asociația Sudcarpatica; Asociația Culturală Nicolae Tăutu; Asociația Romilor Valea Buzăului; Asociația de Dezvoltare a Economiei Sociale Cislău; Judo Club Zenit Cislău; Asociația Sportiva Cislău; Asociația Agrotrans Siriu.

Parteneriatul are în componența sa 52 de parteneri, dintre care 12 UAT-uri, 40 privați și societate civila, ceea ce înseamnă că sectorul privat și societatea civilă reprezintă **76,92%** din componența parteneriatului Asociația Grupul de Acțiune Locala (GAL) Valea Buzăului. Totodată, din mediul urban parteneriatul are un UAT (Orașul Pătârlagele) și 9 parteneri din mediul privat și societatea civilă (Asociația Sudcarpatica, Ascomprod 2002 SRL, SC Mekan Construct, Cofem Construct SRL, Feraru SNC, Întreprinderea Individuală Popa Camelia, Elesim SRL, SC Net Family SRL, Ireny Com SRL), ceea ce reprezintă **19,23%** din totalul membrilor parteneriatului.

Din parteneriatul Asociația Grupul de Acțiune Locală (GAL) Valea Buzăului fac parte mai multe ONG-uri, reprezentative pentru teritoriul GAL Valea Buzăului, ce au ca domenii de activitate și obiective protecția mediului, activități de integrare a romilor, activități de tineret, activități de integrare a femeilor și a persoanelor marginalizate, activități sociale.

Asociația Sudcarpatica - este o organizație cu activități în domeniul protecției mediului, activități de tineret, activități de integrare socială a femeilor și a altor persoane defavorizate, cum ar fi copiii și bătrânii. ONG-ul are sediul în orașul Pătârlagele și în cei peste 12 ani de activitate a implementat proiecte sociale pentru tineri/ copii și bătrâni, proiecte de informare și conștientizare în domeniul protecției mediului înconjurător, tabere tematice pentru tineri, un proiect de 'schimb de tineri' prin Programul Tineret în acțiune, unde beneficiari direcți au fost 50% femei tinere. Prin experiența dobândită există certitudinea că și acest ONG se va implica în rezolvarea unor probleme și nevoi la nivelul teritoriului GAL Valea Buzăului.

Asociația Romilor Valea Buzăului, își are sediul în comuna Viperești, fiind o organizație ce reprezintă interesele minorității rome. Din acest ONG fac parte persoane de etnie roma ce au o mare influență în comunitatea locală și în rândul etniei rome și doresc să se implice în continuare în rezolvarea unor probleme ale comunității. Ca și organizație a dezvoltat o serie de proiecte și acțiuni pentru integrarea minorității rome din Viperești, Cislău, Calvini.

Judo Club Zenit Cislău își are sediul în comuna Cislău și este o organizație pentru tineret, dezvoltând proiecte pentru tineri pasionați de jocuri sportive, activități turistice montane, alpinism, protecția mediului înconjurător.

Asociația de Dezvoltare a Economiei Sociale Cislău este un ONG ce își are sediul în Cislău, având activități în domeniul economiei sociale, pentru integrarea persoanelor defavorizate, inclusiv a femeilor. A implementat un proiect de economie socială prin care s-a dotat și exploatat o patiserie unde au fost angajați 3 șomeri, din care 2 femei.

Implicarea societății civile, dar și a mediului privat, în teritoriul GAL Valea Buzăului, extins în cadrul a 12 UAT-uri, va duce la rezolvarea unor nevoi și probleme stringente cu care se confruntă locuitorii din cele 12 localități, iar orientarea finanțărilor cu prioritate către cele mai importante nevoi este responsabilitatea GAL-ului Valea Buzăului.

### **CAPITOLUL III : Analiza SWOT (analiza punctelor tari, punctelor slabe, oportunităților și amenințărilor)**

În continuare se va prezenta într-o analiză SWOT, pentru Grupul de Acțiune Locală Valea Buzăului, elementele definitorii din analiza teritoriului: descrierea fizico - geografică, localizarea teritoriului, populație - demografie, patrimoniu de mediu,

patrimoniul arhitectural și cultural, economia locală, repartizarea populației active, agricultura, industria - IMM -uri - microîntreprinderi, comerț și sectorul de servicii, servicii pentru populație și infrastructura medico-socială, activități sociale și instituții locale, politicile de dezvoltare locală întreprinse în teritoriu.

## TERITORIUL

Caracteristici geografice - izolare - deservire - infrastructură - centre de interes - patrimoniul - cultură - mediu înconjurător

PUNCTE TARI	PUNCTE SLABE
<ul style="list-style-type: none"> <li>- spațiu geografic coerent structurat pe teritoriul istoric al Plaiului (Plășii) Buzăului</li> <li>- zonă atractivă peisagistic Carpații de Curbură și Subcarpații de Curbură (Masivele Siriu, Podu Calului și Penteleu).</li> <li>- resurse ale solului importante: păduri, pășuni, fânețe, livezi de pomi fructiferi (meri și pruni)</li> <li>- rețea hidrografică semnificativă (râul Buzău și afluenții săi Casoca, Siriu, Bâsca Rozilie cu Bâsca Mare și Bâsca Mică, Muscel, Sibiciu, Pânățau, Bâsca Chiojdului).</li> <li>- patrimoniul natural vast: 181,38km<sup>2</sup> arii NATURA2000 (5 ROSCI și 1 ROSPA) ,Sarea lui Buzău, Chihlimbarul de Colți, Blocurile de calcar de la Bădila, Pădurea Crivineni, Culmile Sirluiului, Pădurea Milea Vâforata</li> <li>- toate localitățile (inclusiv enclava oraș Nehoiu) sunt zone clasificate cu valoare naturală ridicată</li> <li>- patrimoniul material clasat vast (37 monumente clasate patrimoniul)</li> <li>- patrimoniul imaterial important încă viu (meșteșuguri tradiționale, târguri, tradiții)</li> <li>- atracții deosebite: herghelia de la Cislău unde sunt crescuți cai de rasă Pur Sânge Englez și Muzeul chihlimbarului din Colți</li> <li>- lacuri amenajate din care cel mai important este Lacul Șiriu</li> <li>- fond cinegetic și piscicol important</li> <li>- resurse de materiale de construcții importante (pietriș, nisipuri, argile, gresie, diatomit)</li> <li>- mediu nepoluat favorabil eco-turismului și turismului tradițional</li> </ul>	<ul style="list-style-type: none"> <li>- infrastructură rutieră deficitară</li> <li>- infrastructură medicală deficitară</li> <li>- infrastructura socială inexistentă</li> <li>- rețea de apă și canalizare deficitară cu disparități importante în teritoriul GAL VB</li> <li>- infrastructură învățământ deficitară</li> <li>- infrastructură culturală locală deficitară sau lipsă</li> <li>- poluare prin deșeuri zootehnice nevalorificate ecologic.</li> <li>- slaba valorificare a resurselor naturale ale pădurilor (lemn, fructe de pădure, ciuperci)</li> <li>- torenți neamenajați</li> <li>- zone montane și pre-montane izolate cu accesibilitate redusă</li> <li>- stare de degradare a patrimoniului material clasat</li> <li>- potențial hidro-energetic nevalorificat</li> </ul>

<ul style="list-style-type: none"> <li>- existența a două licee (teoretic și tehnologic) în Pătârlagele</li> <li>- ape termale la Siriu și ape sulfuroase la Bâsca-Penteleu</li> <li>- climă cu influență mediteraneană în cotul Subcarpaților care favorizează migdali și curpeni</li> <li>- traseu rutier important fiind cea mai scurtă cale între Transilvania și Marea Neagră DN 10</li> </ul>	
OPORTUNITĂȚI	AMENINȚĂRI
<ul style="list-style-type: none"> <li>- tendințe de creștere a consumului în domeniul de nișă al eco-turismului</li> <li>- politici europene speciale de sprijin pentru zonele montane</li> <li>- posibilitatea de dezvoltare a turismului prin valorificarea obiectivelor de patrimoniu natural și cultural</li> <li>- politici de sprijin pentru restaurare și valorizare patrimoniu natural</li> <li>- politici de susținere a valorificării resurselor de „energie verde”</li> <li>- varietatea și cantitatea resurselor naturale nevalorificate</li> </ul>	<ul style="list-style-type: none"> <li>- dezastre naturale cauzate de schimbări climatice (în special inundații torenții, cursuri de ape neamenajate)</li> <li>- riscul poluării solurilor din cauza lipsei infrastructurii de canalizare</li> <li>- riscul pierderii prin degradare și intervenții neautorizate asupra patrimoniului arhitectural și cultural.</li> <li>- retrocedării ilegale de proprietăți ca urmare a legislație deficitară</li> <li>- pierderea identității locale datorată lipsei politicilor/acțiunilor de susținere a tradițiilor, a patrimoniului imaterial în general</li> </ul>

### POPULAȚIA

demografie - populație activă - îmbătrânirea populației - minorități - nivel de instruire - cunoștințe și competențe specific teritoriului.

PUNCTE TARI	PUNCTE SLABE
<ul style="list-style-type: none"> <li>- comunități locale nesegregate etnic, social sau economic</li> <li>- persoane aparținând minorităților (romi) care și-au asumat prin liber apartenența consimțământ la recensământ (comuna Calvini)</li> <li>- păstrarea cunoștințelor în practicarea meșteșugurilor tradiționale</li> <li>- păstrarea creșterii animalelor cu elemente de cultură pastorală (stâne cu fierbătoare, comarnic și cășărie)</li> </ul>	<ul style="list-style-type: none"> <li>- ponderea populației active sub media pe țară</li> <li>- ponderea populației peste 60 ani peste media pe țară</li> <li>- descreștere demografică accentuată</li> <li>- spor natural și migrator negative</li> <li>- șomaj ridicat</li> <li>- fenomen accentuat de migrare a forței de muncă</li> <li>- nivel IDUL sub prag de sărăcie în 8 localități și puțin peste limita sărăciei în celelalte 4 localități</li> <li>- nivel redus de educație, grad ridicat de</li> </ul>

	<p>analfabetizare în special în minoritatea roma</p> <ul style="list-style-type: none"> <li>- lipsa centrelor de calificare, recalificare sau dobândire de informații, abilități și cunoștințe</li> <li>- comunități mici în special în zonele montane</li> <li>- populație ocupată majoritar în agricultura de subsistență</li> </ul>
OPORTUNITĂȚI	AMENINȚĂRI
<ul style="list-style-type: none"> <li>- facilitatea accesului la informații prin POCU (organizare în zonă a unor cursuri de formare profesională, informare și difuzare de cunoștințe)</li> <li>- politici de susținere coeziune socială în special prin POCU</li> <li>- existența unui liceu tehnologic în Pătârlagele</li> <li>- politici de susținere financiară prin LEADER în domeniul ocupării forței de muncă</li> <li>- posibilitatea implementării unor proiecte de integrare a minorităților naționale (romi).</li> <li>- forță de muncă disponibilă importantă numeric</li> <li>- politici de susținere a instalării în mediul rural</li> </ul>	<ul style="list-style-type: none"> <li>- politici defavorabile pentru dezvoltarea comunităților mici</li> <li>- existența influențelor politice ridicate</li> <li>- excludere socială din cauza lipsei de educație și a gradului ridicat de analfabetizare</li> <li>- riscul de degradare a stării de sănătate la populațiile sărace și marginalizate</li> <li>- tendința accentuată de îmbătrânire</li> <li>- tendința de migrare a populației la orașe, în special din cauza lipsei serviciilor de bază</li> <li>- riscurile de calamități naturale ce pot afecta comunitățile sărace, în special</li> <li>- lipsa politicilor locale de coeziune</li> </ul>

### ACTIVITĂȚI ECONOMICE

primar - secundar - terțiar (inclusiv servicii și turism)

PUNCTE TARI	PUNCTE SLABE
<ul style="list-style-type: none"> <li>- cifra de afaceri a economiei locale (PIB-ul local) în creștere în ultimii 5 ani</li> <li>- numărul angajaților în economia locală în creștere în ultimii 5 ani</li> <li>- sectorul industrie prelucrătoare constituie principalul sector al economiei locale cu 43.30% din cifra de afaceri și principalul furnizor de locuri de muncă cu 38.52% (creștere cu 34.4% a angajaților și dublarea cifrei de afaceri în ultimii 5 ani în sector)</li> <li>- sectorul construcții constituie al doilea</li> </ul>	<ul style="list-style-type: none"> <li>- PIB mic comparativ cu nivelul zonelor similare</li> <li>- agricultura ca principală ocupație se practică la un nivel de subsistență în exploatații mici, fărâmițate (în medie 2 ha)</li> <li>- tehnologizare redusă a agriculturii</li> <li>- nivel redus de asociativitate al micilor producători agricoli</li> <li>- infrastructura turistică (inclusiv agroturistică și eco-turistică) slab reprezentată în teritoriu</li> </ul>

<p>sector al economiei locale cu 25.92% din cifra de afaceri locale (triplare în ultimii 5 ani)</p> <ul style="list-style-type: none"> <li>- sectorul comerțului cu amănuntul este bine reprezentat în teritoriu cu pondere de 20.60% (creștere cu 38.14% în ultimii 5 ani)</li> <li>- agricultura principala ocupație în teritoriu (29.000 de persoane conform ultimului RGA) este practică preponderent tradițional și ecologic</li> <li>- existența unor piețe săptămânale în aproape toate localitățile din teritoriu</li> <li>- sector turism în ușoară creștere</li> </ul>	<ul style="list-style-type: none"> <li>- cifră de afacere și profituri mici în economia locală</li> <li>- produse agricole nevalorificate</li> <li>- deficit de calificare al forței de muncă</li> <li>- lipsa infrastructurilor locale de susținere a afacerilor</li> <li>- lipsa mecanismelor financiare de susținere a economiei locale</li> <li>- lipsa facilităților și politicilor de susținere a economiei locale</li> <li>- sector turism slab reprezentat (0,71%) incapabil să valorifice resursele locale</li> </ul>
OPORTUNITĂȚI	AMENINȚĂRI
<ul style="list-style-type: none"> <li>- politici favorabile de certificare a mărcilor de origine</li> <li>- potențial nevalorificat în toate domeniile economiei locale (agricol, agroturistic, industrial și în domeniul serviciilor)</li> <li>- posibilități de dezvoltare turistică datorită potențialului ridicat al patrimoniului natural și cultural al zonei.</li> <li>- politicile GAL Valea Buzăului în domeniul sprijinului în accesarea a fondurilor europene pentru mici întreprinzători</li> <li>- politici de susținere a economiei tradiționale și a produselor tradiționale</li> <li>- programe de înființare a grupurilor de producători</li> <li>- programe de sprijin pentru reconversie profesională</li> <li>- proiect de realizare a 11 micro-hidrocentrale în bazinul Buzăului</li> </ul>	<ul style="list-style-type: none"> <li>- concurența europeană sau mondială la nivel local sau regional pentru anumite produse sau servicii locale</li> <li>- creșterea importurilor pentru anumite produse alimentare</li> <li>- informație greșită sau incompletă despre accesarea fondurilor europene</li> <li>- birocrație excesivă pentru accesarea fondurilor europene sau naționale și programe de sprijin economie locală</li> </ul>

**ORGANIZARE SOCIALĂ ȘI INSTITUȚIONALĂ**  
activități asociative - ONG - organizare instituțională

PUNCTE TARI	PUNCTE SLABE
<ul style="list-style-type: none"> <li>- existența GAL Valea Buzăului pe teritoriul istoric al Plaiului Buzăului</li> <li>- teritoriu cu o tradiție seculară Plaiul plasa Buzăului</li> </ul>	<ul style="list-style-type: none"> <li>- lipsa politicilor publice locale în domeniul social</li> <li>- lipsa serviciilor sociale publice în zonă zonei din lipsa fondurilor</li> </ul>



<ul style="list-style-type: none"> <li>- diversitatea ONG-urilor din teritoriu obiceiurilor cu specific local.</li> <li>- păstrarea obiceiurilor, tradițiilor și ocupațiilor tradiționale (în special cele legate de creșterea animalelor cu vechi elemente de cultură pastorală) în lipsa susținerii instituționale</li> <li>- păstrarea meșteșugurilor tradiționale (prelucrarea lemnului, împletituri, croitorie, turnat vase de aluminiu) în lipsa susținerii instituționale</li> <li>- existența asociațiilor de dezvoltare intercomunitară pentru serviciile publice din teritoriu</li> <li>- existența unor structuri asociative în domeniul economic</li> <li>- viață comunitară spirituală de tip parohial activă în toate localitățile</li> </ul>	<ul style="list-style-type: none"> <li>- lipsa serviciilor publice culturale și de agrement din cauza lipsei infrastructurii</li> <li>- număr redus al organizațiilor neguvernamentale ce au ca obiective activitățile sociale sau/și de tineret</li> <li>- lipsa producției culturale locale și politicilor de sprijin pentru păstrarea patrimoniului material și imaterial din teritoriu</li> <li>- lipsa structurilor instituționale și a politicilor de promovare a teritoriului</li> <li>- lipsa programelor de formare în domeniul politicilor publice</li> <li>- venituri ale bugetelor publice în scădere</li> </ul>
<b>OPORTUNITĂȚI</b>	<b>AMENINȚĂRI</b>
<ul style="list-style-type: none"> <li>- disponibilitatea pentru activități sociale de voluntariat din partea tinerilor și a persoanelor active</li> <li>- programe europene de sprijin pentru dotarea și modernizarea activităților în administrația publică locală</li> <li>- programe cu finanțare europeană sau de la bugetul de stat pentru valorificarea tradițiilor și obiceiurilor din zonă</li> </ul>	<ul style="list-style-type: none"> <li>- capacitatea instituțională slabă în domeniul politicilor publice</li> <li>- birocrăție instituțională în accesare programe de sprijin în teritoriu</li> <li>- concurența produselor culturale globale care amenință identitatea locală</li> <li>- lipsa de perspectivă, percepția negativă a realității locale de către populația din teritoriu</li> </ul>

#### **CAPITOLUL IV: Obiective, priorități și domenii de intervenție.**

Așa cum s-a prezentat în capitolul „Introducere” principala problemă a teritoriului este nivelul de trai scăzut cauzat de o economie locală nefuncțională și de un Indice de Dezvoltare Umană scăzut al teritoriului. Creșterea nivelului de trai în teritoriu va fi realizată prin restructurarea și susținerea economiei locale și prin îmbunătățirea condițiilor de trai care influențează Indicele de Dezvoltare Umană.

Partenerii GAL Valea Buzăului au stabilit că prioritățile locale sunt:

- valorificarea resurselor locale naturale, antropice și imateriale (se poate evalua crearea unui brand local Plaiul Buzăului care să promoveze teritoriul, produsele și serviciile locale)
- susținerea unui sector non-agricol (în special turism) care să promoveze teritoriul și economia locală
- susținerea inovării în eficientizarea și modernizarea agriculturii pentru valorificarea potențialului, tradițiilor și resurselor locale
- susținerea creării și dezvoltării economiei sociale locale
- susținerea reconversiei forței de muncă pentru adaptarea la nevoile pieței
- crearea unui parteneriat pentru dezvoltarea antreprenoriatul local
- modernizarea infrastructurii și serviciilor publice de bază, sociale, de turism și de agrement
- refondarea identității locale prin restaurarea patrimoniului material și revigorarea patrimoniului imaterial

Obiectivul de dezvoltare	Priorități de dezvoltare rurală	Domenii de intervenție	Măsuri	Indicatori de rezultat
<b>i) Favorizarea competitivității agriculturii</b>	P1: Încurajarea transferului de cunoștințe și a inovării în agricultură, silvicultură și zonele rurale	1C) Încurajarea învățării pe tot parcursul vieții și a formării profesionale în sectoarele agricol și forestier.	M1/ 1C: Transfer de cunoștințe	Nr total al participanților instruiți: 50

	<p>P2: Creșterea viabilității fermelor și a competitivității tuturor tipurilor de agricultură în toate regiunile și promovarea tehnologiilor agricole inovatoare și a gestionării durabile a pădurilor</p>	<p>2A-Îmbunătățirea performanței economice a tuturor exploatațiilor agricole și facilitarea restructurării și modernizării exploatațiilor, în special în vederea sporirii participării pe piață și a orientării spre piață, precum și a diversificării activităților agricole</p>	<p>M2/ 2A: Soluții inovative pentru o agricultură/ industrie alimentară competitivă în teritoriul GAL.</p>	<p>Numărul de exploatații agricole/ beneficiari care au beneficiat de sprijin: 5 exploatații/ întreprinderi sprijinite. Locuri de muncă create: 5</p>
	<p>P3:Promovarea organizării lanțului alimentar, inclusiv a sectoarelor de prelucrare și comercializare a produselor agricole, a bunăstării animalelor și a gestionării riscurilor în agricultură</p>	<p>3A)Îmbunătățirea competitivității producătorilor primari printr-o mai bună integrare a acestora în lanțul agroalimentar prin intermediul schemelor de calitate, al creșterii valorii adăugate a produselor agricole, al promovării pe piețele locale și în cadrul circuitelor scurte de aprovizionare, al grupurilor de producători și al organizațiilor interprofesionale</p>	<p>M3 /3A: Sprijin pentru înființarea și dezvoltarea de structuri asociative.</p>	<p>Numărul de exploatații agricole care primesc sprijin pentru participarea la sistemele de calitate, la piețele locale și la circuitele de aprovizionare scurte, precum și la grupuri/ organizații de producători: 2 structuri asociative; 15 exploatații asociate.</p>

<p><b>ii) Asigurarea gestionării durabilă a resurselor naturale și combaterea schimbărilor climatice</b></p> <p><b>Obiective transversale: mediu și clima, inovare.</b></p>	<p>P5: Promovarea utilizării eficiente a resurselor și sprijinirea tranziției către o economie cu emisii reduse de carbon și rezistența la schimbările climatice în sectoarele agricol, alimentar și silvic.</p>	<p>5C) Facilitarea furnizării și a utilizării surselor regenerabile de energie, a subproduselor, a deșeurilor, a reziduurilor și a altor materii prime nealimentare, în scopul bioeconomiei.</p>	<p>M4/ 5C: Sprijin pentru accesul populației din mediul rural la “energie verde” prin realizarea de investiții în domeniul energiei regenerabile și al economisirii energiei.</p>	<p>Totalul investițiilor: 100 000 euro.</p>
<p><b>iii) Obținerea unei dezvoltări teritoriale echilibrate a economiilor și comunităților rurale, inclusiv crearea și menținerea de locuri de muncă</b></p> <p><b>Obiective transversale: mediu și clima, inovare</b></p>	<p>P6: Promovarea incluziunii sociale, a reducerii sărăciei și a dezvoltării economice în zonele rurale.</p>	<p>6A) Facilitarea diversificării, a înființării și a dezvoltării de întreprinderi mici, precum și crearea de locuri de muncă.</p>	<p>M5 / 6A: măsura non-agricol</p>	<p>Locuri de muncă create: 3</p>
			<p>M6/ 6A: Investiții pentru ocuparea grupurilor marginalizate</p>	<p>Locuri de muncă create: 4</p>
		<p>6B) Încurajarea dezvoltării locale în zonele rurale</p>	<p>M7/ 6B: Servicii de baza pentru economie și pentru populația rurala (centre comunitare multifuncționale)</p>	<p>Populație netă care beneficiază de servicii/ infrastructură îmbunătățită: 200. Locuri de muncă create: 2</p>
			<p>M8/ 6B: Dezvoltarea satelor</p>	<p>Populație netă care beneficiază de servicii/ infrastructură îmbunătățite: 2000</p>
			<p>M9/ 6B: Ocrotirea moștenirii rurale.</p>	<p>Populație netă care beneficiază de servicii/ infrastructură îmbunătățite: 250</p>

			M10/ 6B: Susținerea dezvoltării zonei Leader prin organizarea de evenimente.	Populație netă care beneficiază de servicii/ infrastructură îmbunătățite: 350
		6C) Sporirea accesibilității, a utilizării și a calității tehnologiilor informației și comunicațiilor (TIC) în zonele rurale.	M11/ 6C: IT& C	Populație netă care beneficiază de servicii TIC: 500

## CAPITOLUL V: Prezentarea măsurilor

Denumirea măsurii: TRANSFER DE CUNOȘTINȚE

Codul măsurii: M1 /1C

Tipul măsurii:  INVESTIȚII

SERVICII

SPRIJIN FORFETAR

### 1.Descrierea generală a măsurii

Conform analizei diagnostic și analizei SWOT toate ramurile economiei locale, atât activitățile agro-alimentare cât și cele non-agricole, sunt inadaptate la cerințele pieței și deci neperformante. Economia locală nu este diversificată și nu valorifică resursele locale, nereușind să atragă nici investitori nici turiști. Doar 4,24%, din populație are studii superioare și 1,81% din populație are studii postliceale și/sau de maiștri. Exploatațiile agricole sunt exploatații de subzistență cu o medie de 2,03 ha pe exploatație, iar 91 % din întreprinderile locale sunt micro-întreprinderi. În cadrul acestor activități este angrenată peste 98 % din populația activă.

Aceste activități oferă venituri reduse și au o viabilitate redusă. Cauza este atât lipsa unei culturi antreprenoriale a întreprinzătorilor locali cât și tipul și nivelul de calificare al forței de muncă. În același timp personalul din administrația publică locală

nu are pregătirea și capacitatea de a formula politici care să sprijine dezvoltarea teritoriului. Din acest motiv măsura reprezintă prima prioritate a intervenției GAL Valea Buzăului. Această măsură reprezintă intervenția care poate crește eficiența celorlalte măsuri creând condițiile de sustenabilitate și viabilitate pentru acestea. Este vizată și susținerea fermierilor pentru accesarea Măsurii PNDR.

Obiective de dezvoltare rurală ale Reg. (UE) nr. 1305/2013, art. 4: Măsura contribuie la realizarea obiectivelor i) Favorizarea competitivității agriculturii și iii) Obținerea unei dezvoltări teritoriale echilibrate a economiilor și comunităților rurale, inclusiv crearea și menținerea de locuri de muncă.

Obiectivele specifice ale măsurii Transfer de cunoștințe sunt:

- creșterea competitivității economiei locale
- stimularea inovării
- creșterea capacității de formulare de politici publice
- consolidarea identității locale

Măsura contribuie la prioritatea P1: Încurajarea transferului de cunoștințe și a inovării în agricultură, silvicultură și zonele rurale, prevăzută la art. 5, Reg. (UE) nr. 1305/2013.

Măsura corespunde obiectivelor art. 14 din Reg. (UE) nr. 1305/2013

Măsura contribuie la Domeniul de intervenție 1C) Încurajarea învățării pe tot parcursul vieții și a formării profesionale în sectoarele agricol și forestier prevăzut la art. 5, Reg. (UE) nr. 1305/2013.

Măsura contribuie la obiectivul transversal inovare al Reg. (UE) nr. 1305/2013.

Complementaritatea cu alte măsuri din SDL: M6 / 6A - Investiții pentru ocuparea grupurilor marginalizate

Sinerгіa cu alte măsuri din SDL: măsura se aplică sinergic în special cu măsurile M2 / 2A - Soluții inovative pentru o agricultură / industrie alimentară competitive în teritoriul GAL, M5 / 6A - Măsura non-agricol și M3 / 3A: Sprijin pentru înființarea și dezvoltarea de structuri asociative

## **2. Valoarea adăugată a măsurii**

Valoarea adăugată este dată de impactul generat de aceasta la nivelul teritoriului. Măsura va avea impact atât asupra creșterii calității forței de muncă cât și a viabilității exploatațiilor agricole și a întreprinderilor din teritoriu. Se așteaptă de asemenea și un impact la nivelul capacității de formulare de politici publice în special în domeniul unui parteneriat pentru reconversie și formare în teritoriu cât și în domeniul susținerii economiei locale în general. Nu în ultimul rând impactul în susținerea antreprenoriatului social în domeniul ocupării grupurilor marginalizate va aduce o valoare adăugată măsurii.

## **3. Trimiteri la alte acte legislative**

Art. 14 din Reg. (UE) nr. 1305/2013, Secțiunea a 5-a, Art.22 din Hotărârea nr.226/2015, Art.35, Reg. (UE) nr. 807/2014.

#### **4. Beneficiari direcți/indirecți (grup țintă)**

Beneficiari direcți: Furnizorii de servicii de formare sau alte servicii de transfer de cunoștințe și de acțiuni de informare.

Beneficiari indirecți: Persoane angajate în sectorul agricol, alimentar, non-agricol, silvic, fermieri, reprezentanți sau angajați din IMM-uri care își desfășoară activitatea în zonele rurale, reprezentanți sau angajați din întreprinderile economiei sociale care își desfășoară activitatea în zonele rurale și reprezentanți sau angajați ai administrației publice locale angrenați în formularea și implementarea politicilor publice, persoane care sunt în căutarea unui loc de muncă și doresc o calificare/recalificare.

#### **5. Tip de sprijin (conform art. 67 al Reg. (UE) nr. 1303/2013)**

- Rambursarea costurilor eligibile suportate și plătite efectiv de solicitant.
- Plați în avans, cu condiția constituirii unei garanții echivalente corespunzătoare procentului de 100% din valoarea avansului, în conformitate cu art. 45(4) și art. 63 ale Reg. (UE) nr. 1305/2013.

#### **6. Tipuri de acțiuni eligibile și neeligibile**

În cadrul acestei măsuri se acordă sprijin pentru acțiuni de formare profesională și de dobândire de competențe, activități demonstrative și acțiuni de informare. Acțiunile de formare profesională și de dobândire de competențe pot include cursuri de formare, ateliere de lucru și îndrumare profesională. În cadrul acestei măsuri, sprijinul se acordă în beneficiul persoanelor angajate în sectorul agricol, alimentar, non-agricol, silvic, fermieri, reprezentanți sau angajați din IMM-uri care își desfășoară activitatea în zonele rurale, reprezentanți sau angajați din întreprinderile economiei sociale care își desfășoară activitatea în zonele rurale și reprezentanți sau angajați ai administrației publice locale angrenați în formularea și implementarea politicilor publice.

#### **7. Condiții de eligibilitate**

Pentru a fi eligibile, toate cheltuielile aferente implementării proiectelor din cadrul SDL trebuie să fie efectuate pe teritoriul GAL. Ca excepție, pentru proiectele acestei măsuri cheltuielile pot fi eligibile și pentru acțiuni realizate în afara teritoriului GAL, dacă beneficiul sprijinului se adresează teritoriului GAL.

#### **8. Criterii de selecție**

Selecția proiectelor se va face pe baza următoarelor priorități:

- Vor fi selectate prioritar proiectele ce își propun un număr mai mare de participanți instruiți raportați la ajutorul financiar nerambursabil solicitat. Astfel, pentru 10.000 euro ajutor nerambursabil vor corespunde minim 10 persoane instruite (Ex. Pentru un ajutor nerambursabil de 50.000 euro, este necesar a fi instruite un număr de minim 50 participanți)
- Vor fi selectate prioritar, proiectele ce își propun ca din totalul persoanelor instruite minim 5 % să aparțină grupurilor marginalizate și/sau unei minorități etnice.

## 9. Sume (aplicabile) și rata sprijinului

Intensitatea sprijinului pentru această măsură este de:

- 100% din totalul cheltuielilor eligibile pentru furnizori non-profit
  - 90% totalul cheltuielilor eligibile pentru furnizori societăți comerciale
- Valoarea eligibilă aferentă unui proiect va fi de minimum 5.000 euro și de maxim 20.000 euro. Se vor aplica regulile de ajutor de minimis în vigoare, conform prevederilor Regulamentului UE nr. 1407/2013.

## 10. Indicatori de monitorizare

Indicatorii de monitorizare aferenți acestei măsuri sunt: Număr participanți instruiți: minim 50 persoane.

**Denumirea măsurii: SOLUȚII INOVATIVE PENTRU O AGRICULTURĂ/INDUSTRIE ALIMENTARĂ COMPETITIVĂ ÎN INTERIORUL GAL**

**Codul măsurii: M2 /2A**

**Tipul măsurii:  INVESTIȚII**

SERVICII

SPRIJIN FORFETAR

### 1.Descrierea generală a măsurii



Conform analizei diagnostic și analizei SWOT exploatațiile agricole sunt exploatații de subzistență cu o medie de 2,03 ha pe exploatație fiind lipsite de facilități de procesare la nivelul fermei. Aceste activități oferă venituri reduse și au o viabilitate redusă. Cauza este atât lipsa unei culturi antreprenoriale, lipsa finanțării pentru dezvoltare și inovare. Industria alimentară este slab reprezentată nefiind capabilă să preia și să valorifice produsele agricole locale. Lipsa programelor de finanțare pentru crearea unor capacități de depozitare, colectare și prelucrare reprezintă una din problemele - temele dezbaterilor locale. Din acest motiv măsura reprezintă una din cele mai importante priorități ale GAL Valea Buzăului. Această măsură reprezintă intervenția care poate crește eficiența promovării economiei locale, a creșterii atractivității teritoriului în general. Măsura reprezintă conform opiniei populației și a partenerilor GAL prima opțiune pentru dezvoltarea locală.

Obiectiv de dezvoltare rurală al Reg. (UE) nr. 1305/2013, art. 4: Măsura contribuie la realizarea obiectivelor i) Favorizarea competitivității agriculturii.

Obiectivele specifice ale măsurii Soluții inovative pentru o agricultură / industrie alimentară competitive în teritoriul GAL sunt:

- creșterea competitivității economiei locale
- stimularea inovării
- consolidarea identității locale

Măsura contribuie la prioritățile: P2 - Creșterea viabilității fermelor și a competitivității tuturor tipurilor de agricultură în toate regiunile și promovarea tehnologiilor agricole inovatoare și a gestionării durabile a pădurilor și P3 - Promovarea organizării lanțului alimentar, inclusiv a sectoarelor de prelucrare și comercializare a produselor agricole, a bunăstării animalelor și a gestionării riscurilor în agricultura prevăzută la art. 5, Reg. (UE) nr. 1305/2013.

Măsura corespunde obiectivelor art. 17 din Reg. (UE) nr. 1305/2013

Măsura contribuie la Domeniul de intervenție 2A) Îmbunătățirea performanței economice a tuturor exploatațiilor agricole și facilitarea restructurării și modernizării exploatațiilor, în special în vederea sporirii participării pe piață și a orientării spre piață, precum și a diversificării activităților agricole prevăzute la art. 5, Reg. (UE) nr. 1305/2013.

Măsura contribuie la obiectivele transversale inovare și protecția mediului ale Reg. (UE) nr. 1305/2013.

Complementaritatea cu alte măsuri din SDL: \_\_

Sinergia cu alte măsuri din SDL: măsura se aplică sinergic cu M3 /3A: Sprijin pentru înființarea și dezvoltarea de structuri asociative

## **2. Valoarea adăugată a măsurii**

Valoarea adăugată este dată de impactul generat de aceasta la nivelul teritoriului. Măsura va avea impact atât asupra dezvoltării resurselor umane cât și la preluarea și utilizarea de know-how inovativ și performant. Nu în ultimul rând impactul în susținerea

antreprenoriatului social în domeniul ocupării grupurilor marginalizate va aduce o valoare adăugată măsurii. Măsura contribuie la stimularea agriculturii ca principală activitate economică din teritoriul GAL și la încurajarea parteneriatelor prin susținerea formelor asociative (asociații de crescători de animale și/sau cooperative agricole) care își au sediul în teritoriul GAL. Caracterul inovativ al măsurii derivă din faptul că Măsura încurajează dezvoltarea economică în mai multe UAT din GAL - de exemplu o unitate de procesare a laptelui care deservește 2 sau mai multe comune învecinate și că Măsura încurajează certificarea de produse tradiționale care promovează identitatea teritoriului.

### **3. Trimiteri la alte acte legislative**

Reg. (UE) 1303/2013 , Reg. (UE) 1305/2013, Reg. (UE) nr. 807/2014, Ordonanța de Urgență a Guvernului nr. 49/2015, Hotărârea Guvernului nr. 226/2015, Legea 219/2015

### **4. Beneficiari direcți/indirecți (grup țintă)**

Beneficiari direcți: Exploatații agricole cu activitatea în teritoriul GAL din categoria micro - întreprinderilor sau întreprinderilor mici conform definițiilor și condițiilor de eligibilitate prevăzute în Ghidul solicitantului de la măsura 4.1 din PNDR 2014-2020, Unități de procesare din categoria întreprinderilor mici sau micro-întreprinderi din teritoriul GAL, Asociații de crescători de animale din teritoriul GAL, Cooperative agricole din teritoriul GAL, Întreprinderi sociale;

Beneficiari indirecți: Persoanele din categoria populației active aflate în căutarea unui loc de muncă, Producători agricoli individuali din teritoriu.

### **5. Tip de sprijin (conform art. 67 al Reg. (UE) nr. 1303/2013)**

- Rambursarea costurilor eligibile suportate și plătite efectiv de solicitant.
- Plăți în avans, cu condiția constituirii unei garanții echivalente corespunzătoare procentului de 100% din valoarea avansului, în conformitate cu art. 45(4) și art. 63 ale Reg. (UE) nr. 1305/2013.

### **6. Tipuri de acțiuni eligibile și neeligibile**

În cadrul acestei măsuri se acordă sprijin pentru proiectele de investiții propuse în urma acțiunilor de consultare și animare realizate în teritoriul GAL:

- Modernizarea spațiilor tehnologice sau de producție din cadrul exploatației
- Achiziționarea de utilaje agricole moderne pentru modernizarea fermelor vegetale
- Modernizarea exploatațiilor apicole
- Construirea/modernizarea spațiilor zootehnice
- Construirea/modernizarea de spații de depozitare pentru cereale

- Construirea de centre de colectare a laptelui
  - Achiziția de mașini de transport frigorifice pentru carne/lapte
  - Achiziția unui abator mobil pentru bovine/porcine/ovine/caprine
  - Construirea de unități de procesare pentru lapte/carne/legume/fructe/cereale
  - Modernizarea unităților de procesare carne/lapte
  - Construirea de spații de depozitare pentru legume/fructe
  - Înființare/modernizare de sere/solarii pentru legume
- Nu se acceptă achiziționarea de utilaje sau echipamente second hand.

## **7. Condiții de eligibilitate**

Condițiile de eligibilitate pentru proiectele acestei măsuri sunt:

- Beneficiarul trebuie să aibă sediul social în teritoriul GAL
- Investiția realizată demonstrează utilitate și creează plus valoare nu numai pentru exploatarea solicitantului ci și pentru UAT-ul de reședință
- Investițiile în centre de colectare a laptelui se pot realiza pe teritoriul mai multor UAT din teritoriul GAL

## **8. Criterii de selecție**

Selecția proiectelor se va face pe baza următoarelor priorități:

- Solicitantul va justifica utilitatea proiectului pentru dezvoltarea activității economice proprii dar și pentru susținerea celorlalte activități agricole din comună sau din comunele limitrofe.
- Solicitantul care a inițiat sau a obținut o certificare de produs tradițional;
- Suma nerambursabilă acordată va respecta condiția creării de noi locuri de muncă astfel:

Pentru 40.000 Euro sprijin nerambursabil = 1 loc de muncă nou creat

## **9. Sume (aplicabile) și rata sprijinului**

Proiectele din cadrul acestei măsuri sunt din categoria operațiunilor generatoare de venit. Beneficiarii sprijinului sunt agenți economici, asociații de crescători de animale sau cooperative care desfășoară activități economice generatoare de profit care necesită sprijin pentru dezvoltare și care asigură posibilitatea păstrării și creării de locuri de muncă.

Intensitatea sprijinului va fi de 90% pentru cheltuielile eligibile din proiect.

Valoarea sprijinului nerambursabil poate fi cuprinsă între 5.000 Euro și 30.000 Euro pentru achiziția de utilaje și echipamente agricole independente;

Valoarea sprijinului nerambursabil poate fi cuprinsă între 5.000 Euro și 40.000 Euro pentru construirea/modernizarea spațiilor pentru depozitare cereale, legume/fructe.

Valoarea sprijinului nerambursabil poate fi cuprinsă între 5.000 Euro și 40.000 Euro pentru construirea/modernizarea de unități de procesare lapte/carne/legume/fructe/cereale, construirea de centre de colectare a laptelui. Se vor aplica regulile de ajutor de minimis în vigoare, conform prevederilor Regulamentului UE nr. 1407/2013.

#### **10. Indicatori de monitorizare**

Indicatorii de monitorizare aferenți acestei măsuri sunt: Numărul de exploatații/întreprinderi sprijinite: 5; Număr de locuri de muncă nou create prin implementarea proiectului: 5.

**Denumirea măsurii: SPRIJIN PENTRU ÎNFIINȚAREA ȘI DEZVOLTAREA DE STRUCTURI ASOCIATIVE**

**Codul măsurii: M3 /3A**

**Tipul măsurii:**  INVESTIȚII

**SERVICII**

SPRIJIN FORFETAR

**1.Descrierea generală a măsurii**

Conform analizei diagnostic și analizei SWOT exploatațiile agricole sunt exploatații de subzistență cu o medie de 2,03 ha pe exploatație. Aceste activități oferă venituri reduse și au o viabilitate redusă. Micii producători locali întâmpină dificultăți majore de a fi competitivi pe piața locală și a accesa piețe de volum care să permită dezvoltarea. Din acest motiv măsura reprezintă o prioritate a intervenției GAL Valea Buzăului. Această măsură reprezintă intervenția care poate crește eficiența altor măsuri creând condițiile de sustenabilitate și viabilitate pentru acestea.

Obiectivul de dezvoltare rurală al ale Reg. (UE) nr. 1305/2013, art. 4: Măsura contribuie la realizarea obiectivului i) Favorizarea competitivității.

Obiectivele specifice ale măsurii Sprijin pentru înființarea și dezvoltarea de structuri asociative sunt:

- crearea unor structuri asociative care să promoveze soluțiile inovative și performante;
- agricultură rezilientă care să valorifice resursele locale în cadrul unor filiere;
- creșterea competitivității economiei locale;
- stimularea inovării;
- consolidarea identității locale;

Măsura contribuie la prioritatea P3: Promovarea organizării lanțului alimentar, inclusiv a sectoarelor de prelucrare și comercializare a produselor agricole, a bunăstării animalelor și a gestionării riscurilor în agricultura prevăzută la art. 5, Reg. (UE) nr. 1305/2013.

Măsura corespunde obiectivelor art. 27 din Reg. (UE) nr. 1305/2013

Măsura contribuie la Domeniul de intervenție 3A) Îmbunătățirea competitivității producătorilor primari printr-o mai bună integrare a acestora în lanțul agroalimentar prin intermediul schemelor de calitate, al creșterii valorii adăugate a produselor agricole, al promovării pe piețele locale și în cadrul circuitelor scurte de aprovizionare, al grupurilor de producători și al organizațiilor interprofesionale prevăzut la art. 5, Reg. (UE) nr. 1305/2013.

Măsura contribuie la obiectivul transversal inovare al Reg. (UE) nr. 1305/2013.

Complementaritatea cu alte măsuri din SDL: M1/ 1C: Transfer de cunoștințe  
Sinergia cu alte măsuri din SDL: măsura se aplică sinergic în special cu măsurile M2 / 2A  
- Soluții inovative pentru o agricultură / industrie alimentară competitivă în teritoriul GAL

## **2. Valoarea adăugată a măsurii**

Valoarea adăugată este dată de impactul generat de aceasta la nivelul teritoriului. Măsura va dezvolta spiritul participativ creând structuri asociative a căror activitate va fi focalizată pe asigurarea viabilității exploatațiilor agricole partenere în asociație. Măsura va crea o cultură propice transferului de cunoștințe și va avea un impact important în diversificarea ofertei de produse locale și implicit asupra vizibilității și atractivității teritoriului.

## **3. Trimiteri la alte acte legislative**

- Ordonanța de Guvern 26/2000 cu privire la asociații și fundații;
- Legea nr. 36/1991 privind societățile agricole și alte forme de asociere în agricultură, cu modificările și completările ulterioare;
- Legea nr. 1/2005 privind organizarea și funcționarea cooperăției cu completările și modificările ulterioare;
- Legea cooperăției agricole nr. 566/2004, cu modificările și completările ulterioare;
- Ordonanța nr.37/2005 privind recunoașterea și funcționarea grupurilor și organizațiilor de producători pentru comercializarea produselor agricole și silvice cu completările și modificările ulterioare;
- OUG nr. 44/2008 privind desfășurarea activităților economice de către persoanele fizice autorizate, întreprinderile individuale și întreprinderile familiale, cu modificările ulterioare;
- Legea nr.227/2015 privind Codul fiscal, cu modificările și completările aplicabile;
- Reg (UE) nr. 1303/2013;
- Reg(UE) nr. 1305/2013;
- R(CE) nr. 1435/2003 al Consiliului din 22 iulie 2003 privind statutul societății cooperative europene (SCE).

## **4. Beneficiari direcți/indirecți (grup țintă)**

Beneficiari direcți :

- ONG-uri, înființate conform OG. 26/2000 cu expertiză în dezvoltare comunitară dovedită, implicate în dezvoltarea de asociații comunitare/grupuri de producători;
- Cooperativă agricolă (înființată în baza legii nr. 566/2004, art.6, lit.e) cu modificările și completările ulterioare) de pe teritoriul GAL, iar investițiile realizate să deservească propriilor membri;
- Societate agricolă (înființată în baza Legii nr. 36/1991 cu modificările și completările ulterioare) de pe teritoriul GAL;
- Societate cooperativă agricolă (înființată în baza Legii nr. 1/2005 cu modificările și completările ulterioare, iar investițiile realizate să deservească interesele propriilor membri) de pe teritoriul GAL.

Având drept membrii;

- Fermieri persoane fizice de pe teritoriul GAL, înregistrați în registrul agricol al primăriilor comunei de reședință;
- Persoana fizică autorizată (înființată în baza OUG nr. 44/2008, cu modificările și completările ulterioare) de pe teritoriul GAL;
- Întreprinderi individuale (înființate în baza OUG nr. 44/2008, cu modificările și completările ulterioare) de pe teritoriul GAL;
- Întreprinderi familiale (înființate în baza OUG nr. 44/2008, cu modificările și completările ulterioare) de pe teritoriul GAL.

Beneficiari indirecti:

- Populația zonei LEADER.

## **5. Tip de sprijin (conform art. 67 al Reg. (UE) nr. 1303/2013)**

- Rambursarea costurilor eligibile suportate și plătite efectiv de solicitant.
- Plăți în avans, cu condiția constituirii unei garanții echivalente corespunzătoare procentului de 100% din valoarea avansului, în conformitate cu art. 45(4) și art. 63 ale Reg. (UE) nr. 1305/2013.

## **6. Tipuri de acțiuni eligibile și neeligibile**

### **Faza 1 - acțiuni de înființare (premergătoare)**

- Analize a potențialului de producție;
- Elaborare studii de piață;
- Consultanță în elaborarea planului de afaceri;
- Consultanță în elaborarea documentelor constitutive (fiscală și juridică);
- Organizarea întâlnirilor comunitare;

- Facilitare comunitară.

## **Faza 2 - acțiuni de creștere a capacității, acțiuni de promovare și acțiuni de funcționare**

- Organizare sesiuni de instruire în managementul structurilor asociative;
- Organizare vizite de studiu;
- Consultanță în diversificarea produselor și serviciilor;
- Creșterea capacității pentru furnizarea de servicii specifice;
- Consultanță în crearea de noi parteneriate cu alte entități similare care să contribuie la formarea unei rețele;
- Consultanță tehnică;
- Consultanță juridică;
- Consultanță recrutare resursă umană;
- Elaborarea de materiale informative relevante structurilor asociative
- Organizarea de evenimente de promovare(degustări, târguri, schimburi de experiențe, seminarii pe diferite track-uri - implicare în comunitate CSR);
- Elaborarea de suporturi de curs;
- Monitorizarea și raportarea periodică;
- Elaborare strategii de promovare;
- Elaborare planificare strategică pentru funcționare;
- Mediere;
- Consultanță financiară(dezvoltarea unui model de gestiune adaptat);
- Consultanță în atragerea de fonduri.

### **7. Condiții de eligibilitate**

Condițiile de eligibilitate pentru această măsură sunt: Sediul social/punct de lucru în teritoriul GAL; Costurile de funcționare să nu depășească 20% din sprijin; Solicitantul se angajează să mențină structura asociativă pe o perioadă de minim 5 ani, de la ultima plată.

### **8. Criterii de selecție**

Selecția proiectelor se va face pe baza următoarelor priorități:

- Dezvoltarea unei structuri asociative care să includă funcții integrate (flux operațional complet)
- Dezvoltare profesională și implicare (asigurarea sustenabilității post-proiect)
- Acoperire geografică
- Relevanța structurii de membrii în acord cu SDL (prioritizarea fermelor mici și medii - aflate în dificultate cu privire la accesul pe piață)
- Dezvoltare de lanț scurt(abordare de marketing)

### **9. Sume (aplicabile) și rata sprijinului**



Ponderea intensității sprijinului public nerambursabil din totalul cheltuielilor eligibile este de 100% (acțiune negeneratoare de venit) valoarea eligibilă aferentă unui proiect va fi de maxim 25.000 euro (suma nerambursabilă):

- Buget faza 1 (animare, dezvoltare plan de afaceri) 20% - maxim 5.000 euro;
- Buget faza 2 (înregistrare, asigurarea viabilității, autosustenabilitate) 80% - maxim 20.000 euro.

## 10. Indicatori de monitorizare

Indicatorii de monitorizare aferenți acestei măsuri sunt: Numărul de exploatații agricole care primesc sprijin pentru participarea la sistemele de calitate, la piețele locale și la circuitele de aprovizionare scurte, precum și la grupuri/organizații de producători: 15 și Crearea de structuri asociative: 2.

**Denumirea măsurii: SPRIJIN PENTRU ACCESUL POPULAȚIEI DIN MEDIUL RURAL LA „ENERGIE VERDE” PRIN REALIZAREA DE INVESTIȚII ÎN DOMENIUL ENERGIEI REGENERABILE ȘI AL ECONOMISIRII ENERGIEI**

**Codul măsurii: M4 /5B**

**Tipul măsurii:  INVESTIȚII**

**SERVICII**

**SPRIJIN FORFETAR**

### 1.Descrierea generală a măsurii

Conform analizei diagnostic și analizei SWOT teritoriul deține resurse naturale nevalorificate importante. Printre acestea se numără și deșeuri forestiere care pot fi valorificate pentru producția de „energie verde” (biomasă). De asemenea eficiența energetică a clădirilor publice și ale mediului economic privat este de slabă calitate conducând la risipirea resurselor și la servicii și activități nefuncționale. Eficientizarea activităților reprezintă o prioritate a partenerilor teritoriului.

Obiectivul de dezvoltare rurală al Reg. (UE) nr. 1305/2013, art. 4: Măsura contribuie la realizarea obiectivului ii) Asigurarea gestionării durabile a resurselor naturale și combaterea schimbărilor climatice .

Obiectivele specifice ale măsurii Sprijin pentru accesul populației din mediul rural la “energie verde” prin realizarea de investiții în domeniul energiei regenerabile și al economisirii energiei sunt:

- modernizarea infrastructurii publice: reabilitarea, modernizarea și extinderea infrastructurii publice

- creșterea competitivității economiei locale
- stimularea inovării
- valorificarea resurselor locale

Măsura contribuie la prioritatea P5: Promovarea utilizării eficiente a resurselor și sprijinirea tranziției către o economie cu emisii reduse de carbon și rezistență la schimbările climatice în sectoarele agricol, alimentar și silvic, prevăzută la art. 5, Reg. (UE) nr. 1305/2013.

Măsura corespunde obiectivelor art. 17 din Reg. (UE) nr. 1305/2013.

Măsura contribuie la Domeniul de intervenție 5C) Facilitarea furnizării și a utilizării surselor regenerabile de energie, a subproduselor, a deșeurilor, a reziduurilor și a altor materii prime nealimentare, în scopul bioeconomiei prevăzută la art. 5, Reg. (UE) nr. 1305/2013.

Măsura contribuie la obiectivele transversale mediu și climă și inovare al Reg. (UE) nr. 1305/2013.

Complementaritatea cu alte măsuri din SDL: \_\_

Sinergia cu alte măsuri din SDL: măsura se aplică sinergic în special cu măsurile M2 / 2A - Soluții inovative pentru o agricultură / industrie alimentară competitive în teritoriul GAL, M5 / 6A - Măsura non-agricol și M6 / 6A - Investiții pentru ocuparea grupurilor marginalizate.

## **2. Valoarea adăugată a măsurii**

Valoarea adăugată este dată de impactul generat de aceasta la nivelul teritoriului. Măsura va avea impact atât asupra utilizării eficiente a fondurilor și deci a viabilității entităților cât și asupra calității serviciilor și activităților din teritoriu. Se așteaptă de asemenea și un impact la nivelul capacității de formulare de politici publice în special în domeniul eficienței energetice și producerii „energiei verzi” în teritoriu.

## **3. Trimiteri la alte acte legislative**

Reg. (UE) nr. 1305/2013, Reg. (UE) nr. 1303/2013, Hotărârea nr.226/2015, Reg. (UE) nr. 807/2014.

## **4. Beneficiari direcți/indirecți (grup țintă)**

Beneficiari direcți: Orice entitate juridică privată sau publică legal constituită sau parteneriate.

Beneficiari indirecti: Persoane fizice și juridice din toate sectoarele dezvoltării rurale.

## **5. Tip de sprijin (conform art. 67 al Reg. (UE) nr. 1303/2013)**

- Rambursarea costurilor eligibile suportate și plătite efectiv de solicitant.
- Plăți în avans, cu condiția constituirii unei garanții echivalente corespunzătoare procentului de 100% din valoarea avansului, în conformitate cu art. 45(4) și art. 63 ale Reg. (UE) nr. 1305/2013.

## **6. Tipuri de acțiuni eligibile și neeligibile**

În cadrul acestei măsuri se acordă sprijin pentru: investiții în domeniul realizării energiei regenerabile (hidro, solare, eoliene, biomasă dacă se produce 30% și energie termică în condițiile în care este destinată vânzării); investiții în domeniul reducerii consumului de energie în clădiri și iluminat public; costurile de consultanță și proiectare.

## **7. Condiții de eligibilitate**

Condițiile de eligibilitate sunt: acțiunile proiectului se desfășoară în teritoriul GAL; investiția în domeniul eficienței energetice trebuie să demonstreze necesitatea, oportunitatea și potențialul economic al acesteia (conduce la reducerea cheltuielilor); investiția în domeniul producerii de "energie verde" va proba utilizarea resurselor locale.

## **8. Criterii de selecție**

Selecția proiectelor se va face pe baza următoarelor priorități:

- Vor fi selectate prioritar proiectele ce își propun o reducere a cheltuielilor cu energia de peste 10%
- Vor fi selecționate prioritar proiectele ce au ca utilizatori ai clădirilor reabilitate termic peste 10 utilizatori
- Vor fi selecționate prioritar proiectele care propun reabilitare termică și producere de „energie verde”

## **9. Sume (aplicabile) și rata sprijinului**

Intensitatea sprijinului pentru această măsură este de:

- 100% din totalul cheltuielilor eligibile pentru furnizori non-profit
- 90% din totalul cheltuielilor eligibile pentru furnizori societăți comerciale

Valoarea eligibilă aferentă unui proiect va fi de minimum 5.000 euro și de maxim 25.000 euro. Se vor aplica regulile de ajutor de minimis în vigoare, conform prevederilor Regulamentului UE nr. 1407/2013.

## **10. Indicatori de monitorizare**

Indicatorii de monitorizare aferenți acestei măsuri sunt: Totalul investițiilor: 100 000 Euro.

**Denumirea măsurii: NON-AGRICOL**

**Codul măsurii: M5 /6A**

**Tipul măsurii:  INVESTIȚII**

**SERVICII**

**SPRIJIN FORFETAR**

### **1.Descrierea generală a măsurii**

Conform analizei diagnostic și analizei SWOT toate ramurile economiei locale inclusiv cele non-agricole, sunt inadaptate la cerințele pieței și deci neperformante. Economia locală nu este diversificată și nu valorifică resursele locale, nereușind să atragă nici investitori nici turiști. 91 % din întreprinderile locale sunt micro-întreprinderi. În cadrul acestor activități este angrenată peste 98 % din populația activă. Aceste activități oferă venituri reduse și au o viabilitate redusă. Cauza este atât lipsa unei culturi antreprenoriale a întreprinzătorilor locali cât și programelor de finanțare pentru dezvoltarea micilor antreprenori. Din acest motiv măsura reprezintă o prioritate a intervenției GAL Valea Buzăului. Măsura contribuie la ocuparea unei părți din excedentul de forță de muncă existent. Această măsură reprezintă intervenția care poate conduce la diversificarea economiei locale.

Obiectivul de dezvoltare rurală al Reg. (UE) nr. 1305/2013, art. 4: Măsura contribuie la realizarea obiectivului iii) Obținerea unei dezvoltări teritoriale echilibrate a economiilor și comunităților rurale, inclusiv crearea și menținerea de locuri de muncă.

Obiectivele specifice ale măsurii Non-agricol sunt:

- susținerea diversificării sectorului non agricol al economiei locale și revigorarea meșteșugurilor și meseriilor tradiționale
- crearea de locuri de muncă
- susținerea creării și dezvoltării economiei sociale locale
- susținerea reconversiei forței de muncă pentru adaptarea la nevoile pieței
- crearea unui parteneriat pentru dezvoltarea antreprenoriatului local
  - creșterea competitivității economiei locale
  - stimularea inovării
  - consolidarea identității locale

Măsura contribuie la prioritatea P6: Promovarea incluziunii sociale, a reducerii sărăciei și a dezvoltării economice în zonele rurale prevăzută la art. 5, Reg. (UE) nr. 1305/2013.

Măsura corespunde obiectivelor art. 17 din Reg. (UE) nr. 1305/2013.

Măsura contribuie la Domeniul de intervenție 6A) Facilitarea diversificării, a înființării și a dezvoltării de întreprinderi mici, precum și crearea de locuri de munca prevăzută la art. 5, Reg. (UE) nr. 1305/2013.

Măsura contribuie la obiectivul transversal inovare al Reg. (UE) nr. 1305/2013.

Complementaritatea cu alte măsuri din SDL: \_\_

Sinergia cu alte măsuri din SDL: măsura se aplică sinergic în special cu măsurile M2 / 2A - Soluții inovative pentru o agricultură / industrie alimentară competitive în teritoriul GAL și M6 / 6A - Investiții pentru ocuparea grupurilor marginalizate

## **2. Valoarea adăugată a măsurii**

Valoarea adăugată este dată de impactul generat de aceasta la nivelul teritoriului. În primul rând valoarea adăugată este dată de dezvoltarea resurselor umane și

utilizarea de know-how în dezvoltarea economiei locale. Stimularea mediului de afaceri din spațiul rural prin susținerea financiară a întreprinzătorilor care realizează activități neagricole pentru prima dată (start-up în baza unui plan de afaceri) fie pentru cei care modernizează și/sau dezvoltă întreprinderile existente reprezintă valoare adăugată prin stimularea spiritului antreprenorial local. Nu în ultimul rând impactul în susținerea antreprenoriatului social în domeniul ocupării grupurilor marginalizate va aduce o valoare adăugată măsurii. Valoare adăugată o reprezintă și crearea de locuri de muncă în cadrul măsurii. Măsura se adresează în special acelor activități sau operațiuni deficitare. Vor fi încurajate întreprinderile din domeniul non-agricol care asigură prelucrează/servicii în mai mult de două UAT din GAL. Măsura vizează încurajarea și susținerea turismului rural, în toate formele sale. Măsura vizează încurajarea și susținerea întreprinderilor sociale și a cooperativelor.

### **3. Trimiteri la alte acte legislative**

Reg. (UE) nr. 1305/2013, Reg. (UE) nr. 1303/2013, Hotărârea nr.226/2015, Reg. (UE) nr. 807/2014, Legea 219/2015, Reg. (UE) nr. 1407/2014.

### **4. Beneficiari direcți/indirecți (grup țintă)**

Beneficiari direcți: Fermieri sau membrii unei gospodării agricole, care își diversifică activitatea prin înființarea unei activități non-agricole în spațiul rural pentru prima dată. (start-ups); Persoanele fizice neautorizate nu sunt eligibile; Micro-întreprinderi și întreprinderi mici existente din spațiul rural, care își propun activități non-agricole, pe care nu le-au mai efectuat până la data aplicării pentru sprijin (start-ups); Micro-întreprinderi și întreprinderi mici noi, înființate în anul depunerii aplicației de finanțare sau cu o vechime de maxim 3 ani fiscali, care nu au desfășurat activități până în momentul depunerii acestora (start-ups); micro-întreprinderi și întreprinderi non-agricole mici existente și nou înființate din spațiul rural; Fermieri sau membrii unor gospodării agricole care își diversifică activitatea de bază agricolă prin dezvoltarea unei activități non-agricole în zona rurală în cadrul întreprinderii deja existente încadrabile în categoria microîntreprinderi și întreprinderi mici, cu excepția persoanelor fizice neautorizate; Întreprinderi sociale; Cooperative.

Beneficiari indirecți: Persoanele din categoria populației active aflate în căutarea unui loc de muncă.

### **5. Tip de sprijin (conform art. 67 al Reg. (UE) nr. 1303/2013)**

- Rambursarea costurilor eligibile suportate și plătite efectiv de solicitant.
- Plăți în avans, cu condiția constituirii unei garanții echivalente corespunzătoare procentului de 100% din valoarea avansului, în conformitate cu art. 45(4) și art. 63 ale Reg. (UE) nr. 1305/2013.

## 6. Tipuri de acțiuni eligibile și neeligibile

În cadrul acestei măsuri se acordă sprijin pentru activități în domeniul producției și industriilor creative:

- Construcția, extinderea și/sau modernizarea și dotarea clădirilor;
- Achiziționarea și costurile de instalare, inclusiv în leasing de utilaje, instalații și echipamente noi;
- Investiții intangibile: achiziționarea sau dezvoltarea de software și achiziționarea de brevete, licențe, drepturi de autor, mărci.
- Înființarea/modernizarea de firme de profil non-agricol
- Înființarea de ateliere/cooperative meșteșugărești

Nu sunt eligibile utilaje agricole și echipamente second-hand.

În cadrul acestei măsuri se acordă sprijin pentru activități în domeniul serviciilor:

- Construcția, extinderea și/sau modernizarea și dotarea agropensiunilor și a altor structuri de primire turistică (camping, sat de vacanță, bungalow-uri, etc.)
- Înființarea/modernizarea/dotarea de activități de agrement/recreative (trasee turistice; parcuri tematice de tip paint-ball, aventuri, amenajări areale de echitație, etc; centre închiriere echipamente sportive -biciclete, ATV-uri, undițe, schi-uri, etc; )\*

\*ATENȚIE - pentru activitățile de agrement și recreative sunt eligibile doar construcții de tipul - birou/spațiu de depozitare echipamente, vestiare și montarea de echipamente specifice amenajării necesare desfășurării activității (de ex. obstacole pentru echitație, sisteme de scripeți parc de aventuri, etc.)

## 7. Condiții de eligibilitate

Pentru proiectele de investiții (de tip start-up) solicitantul trebuie să îndeplinească următoarele condiții:

- Solicitantul trebuie să prezinte un plan de afaceri;
- Obiectivul trebuie să se încadreze în cel puțin unul dintre tipurile de activități sprijinite
- Sediul social și punctul/punctele de lucru trebuie să fie situate în teritoriul GAL iar activitatea va fi desfășurată în teritoriul GAL;
- Implementarea planului de afaceri trebuie să înceapă în cel mult 9 luni de la data notificării de primire a sprijinului.

Alte angajamente

- Nu mai există o astfel de investiție în UAT-ul în care urmează a se implementa proiectul.

Pentru proiectele de investiții în modernizarea/dezvoltarea întreprinderilor existente solicitantul trebuie să îndeplinească următoarele condiții:

- Investiția trebuie să se încadreze în unul din tipurile de sprijin prevăzute prin măsură;
- Solicitantul trebuie să își desfășoare activitatea aferentă investiției finanțate în teritoriul GAL;

- Solicitantul trebuie să demonstreze capacitatea de a asigura cofinanțarea investiției;
- Viabilitatea economică a investiției trebuie să fie demonstrată pe baza prezentării unei documentații tehnico-economice;
- Întreprinderea nu trebuie să fie în dificultate în conformitate cu liniile directoare privind ajutorul de stat pentru salvarea și restructurarea întreprinderilor în dificultate;
- Investiția va fi precedată de o evaluare a impactului preconizat asupra mediului și dacă aceasta poate avea efecte negative asupra mediului, în conformitate cu legislația în vigoare.

## **8. Criterii de selecție**

Vor fi selectate cu prioritate proiectele care utilizează energia produsă din surse regenerabile.

- Suma nerambursabilă acordată va respecta condiția creării de noi locuri de muncă astfel:

- pentru 1 loc de muncă = 40.000 Euro
- pentru 120.000 Euro și peste se vor crea minim 3 locuri de muncă

## **9. Sume (aplicabile) și rata sprijinului**

Pentru proiecte de tip start-up:

- Cuantumul sprijinului este de 20.000 de euro/proiect pentru proiectele de servicii;
- Cuantumul sprijinului este de 40.000 de euro/proiect în cazul activităților de producție, servicii medicale, sanitar-veterinare agroturism și de agrement.

Perioada de implementare a Planului de Afaceri este de maximum 5 ani și include controlul implementării corecte precum și plata ultimei tranșe. În cazul neimplementării corecte a planului de afaceri, sumele plătite vor fi recuperate proporțional cu obiectivele nerealizate.

Pentru proiectele de modernizare/dezvoltare întreprinderi mici sau micro-întreprinderi non-agricole existente intensitatea sprijinului va fi de 90% pentru cheltuielile eligibile din proiect. Valoarea sprijinului nerambursabil poate fi cuprinsă între 5.000 Euro și 40.000 Euro. Se vor aplica regulile de ajutor de minimis în vigoare, conform prevederilor Regulamentului UE nr. 1407/2013.

## **10. Indicatori de monitorizare**

Indicatorii de monitorizare aferenți acestei măsuri sunt: Număr locurilor de muncă create: 3.



Denumirea măsurii: **INVESTIȚII PENTRU OCUPAREA GRUPURILOR MARGINALIZATE**

Codul măsurii: **M6 /6A**

Tipul măsurii:  **INVESTIȚII**

**SERVICII**

**SPRIJIN FORFETAR**

### **1.Descrierea generală a măsurii**

Conform analizei diagnostic și analizei SWOT rata de ocupare a forței de muncă este redusă. În plus șomajul este ridicat. În comunele Calvini și Viperești comunitatea romă este numeroasă existând risc de ecluziune. Administrația publică locală nu are pregătirea și capacitatea de a formula politici care să sprijine dezvoltarea teritoriului. Din acest motiv măsura reprezintă o prioritate a intervenției GAL Valea Buzăului. Este vizată și susținerea persoanelor pentru accesarea măsurilor AFIR și POC.

Obiectivul de dezvoltare rurală al Reg. (UE) nr. 1305/2013, art. 4: Măsura contribuie la realizarea obiectivului iii) Obținerea unei dezvoltări teritoriale echilibrate a economiilor și comunităților rurale, inclusiv crearea și menținerea de locuri de muncă.

Obiectivele specifice ale măsurii Investiții pentru ocuparea grupurilor marginalizate sunt:

- combaterea sărăciei și excluziunii
- susținerea creării și dezvoltării economiei sociale locale
- susținerea reconversiei forței de muncă pentru adaptarea la nevoile pieței
- crearea unui parteneriat pentru dezvoltarea antreprenoriatului local
- creșterea competitivității economiei locale
- parteneriat pentru crearea și dezvoltarea unei economii sociale;
- creșterea capacității de formulare de politici publice
- consolidarea identității locale

Măsura contribuie la prioritatea P6: Promovarea incluziunii sociale, a reducerii sărăciei și a dezvoltării economice în zonele rurale prevăzută la art. 5, Reg. (UE) nr. 1305/2013.

Măsura corespunde obiectivelor art. 17 din Reg. (UE) nr. 1305/2013.

Măsura contribuie la Domeniul de intervenție 6A) Facilitarea diversificării, a înființării și a dezvoltării de întreprinderi mici, precum și crearea de locuri de muncă, prevăzut la art. 5, Reg. (UE) nr. 1305/2013.

Măsura contribuie la obiectivul transversal inovare al Reg. (UE) nr. 1305/2013.

Complementaritatea cu alte măsuri din SDL: M1/ 1C: Transfer de cunoștințe și M7 / 6B: Servicii de bază pentru economie și pentru populația rurală ( centre comunitare multifuncționale).

Sinergia cu alte măsuri din SDL: măsura se aplică sinergic în special cu măsurile M2 / 2A - Soluții inovative pentru o agricultură / industrie alimentară competitivă în teritoriul GAL, M5 / 6A - Măsura non-agricol

## **2. Valoarea adăugată a măsurii**

Valoarea adăugată este dată de impactul generat de aceasta la nivelul teritoriului. Măsura va avea impact asupra creșterii calității forței de muncă. Se așteaptă de asemenea și un impact la nivelul capacității de formulare de politici publice în special în domeniul unui parteneriat pentru reconversie și formare în teritoriu cât și în domeniul susținerii economiei sociale, a economiei locale în general. Nu în ultimul rând impactul în susținerea antreprenoriatului social în domeniul ocupării grupurilor marginalizate cu accent deosebit pe etnia romă are o nouă susținere prin intrarea în vigoare a Legii 219/2015. Administrația publică locală poate în virtutea acestei legi să susțină prin politicile publice de achiziții măsuri și condiții cu impact social (art.17 din Legea 219/2015)

## **3. Trimiteri la alte acte legislative**

Reg. (UE) nr. 1305/2013, Reg. (UE) nr. 1303/2013, Hotărârea nr.226/2015, Art.35, Reg. (UE) nr. 807/2014, Legea 219/2015.

## **4. Beneficiari direcți/indirecți (grup țintă)**

Beneficiari direcți: Formele juridice stabilite de Legea 219/2015, care pot derula activitățile economice; Beneficiarii care asigură realizarea infrastructurii necesare pentru derularea activităților economiei sociale: autoritățile publice locale, asociațiile de dezvoltare intercomunitară, composesoratele.

Beneficiari indirecți: membrii grupurilor marginalizate, persoane care sunt apte de muncă, sunt în căutarea unui loc de muncă și doresc o calificare/recalificare.

## **5. Tip de sprijin (conform art. 67 al Reg. (UE) nr. 1303/2013)**

- Rambursarea costurilor eligibile suportate și plătite efectiv de solicitant.
- Plăți în avans, cu condiția constituirii unei garanții echivalente corespunzătoare procentului de 100% din valoarea avansului, în conformitate cu art. 45(4) și art. 63 ale Reg. (UE) nr. 1305/2013.

## **6. Tipuri de acțiuni eligibile și neeligibile**

În cadrul acestei măsuri pentru proiecte de investiții se acorda sprijin pentru:

1. Construirea, amenajarea și dotarea spațiilor de lucru pentru economie socială
2. Investiții pentru producerea și comercializarea produselor non-agricole, cum ar fi: fabricarea produselor textile, îmbrăcăminte, articole de marochinărie, articole de hârtie și carton; fabricarea produselor chimice, farmaceutice; activități de prelucrare a produselor lemnoase; industrie metalurgică, fabricare construcții metalice, mașini, utilaje și echipamente; fabricare produse electrice, electronice, producerea de produse electrice, electronice, și metalice, mașini, utilaje și echipamente, producția de carton etc.;
3. Investiții pentru activități meșteșugărești, cum ar fi: Activități de artizanat și alte activități tradiționale non-agricole (olărit, brodat, prelucrarea manuală a fierului, lânii, lemnului, pielii etc.)

În cadrul acestei măsuri pentru proiecte de servicii se acorda sprijin pentru:

1. Sprijinirea activităților de producție prin efectuarea studiilor de piață, de îmbunătățire a procesului de muncă, a planului de marketing
2. Formarea profesională a forței de muncă.

### **7. Condiții de eligibilitate**

Pentru a fi eligibile, toate cheltuielile aferente implementării proiectelor din cadrul SDL trebuie să fie efectuate pe teritoriul GAL. Ca excepție, pentru proiectele acestei măsuri cheltuielile pot fi eligibile și pentru acțiuni realizate în afara teritoriului GAL, dacă beneficiul sprijinului se adresează teritoriului GAL.

### **8. Criterii de selecție**

Selecția pentru proiectele de investiții și/sau servicii se va face pe baza următoarelor priorități:

- Solicitantul trebuie să fie o autoritate publică locală din teritoriul GAL, sau o entitate definită de Legea 219/2015 Economia socială cu sediul pe teritoriul GAL.
- Se vor respecta condițiile generale de eligibilitate aplicabile tuturor măsurilor (conform Regulamentelor Europene, prevederilor din HG 226/2015 și PNDR).
- Criteriile de selecție ale proiectelor:
- Implementarea unei forme de economie socială și participarea directă la funcționarea ei
- Numărul angajaților
- Responsabilizarea solicitantului
- Utilizarea materialelor și formelor tradiționale în construcții
- Utilizarea resurselor locale în activități (lut, lemne, produse locale, etc.)
- Caracterul sezonier al activităților
- Viabilitatea proiectului și asigurarea marketingului produselor realizate este justificată prin plan de marketing

### **9. Sume (aplicabile) și rata sprijinului**

Economia socială este definită ca o activitate negeneratoare de profit. Astfel pentru proiecte care vizează direct demararea activității economice sociale, intensitatea va fi de 100%. În cazul în care se realizează numai infrastructura necesară, care va fi cedată unei persoane terțe pe baza unui contract, intensitatea va fi de 90%. În cazul în care beneficiarul va înființa, în condițiile legii, o formă juridică proprie conform legii 219, și astfel va implementa și funcționarea întreprinderii, intensitatea va fi de 100%.

Ponderea maximă a intensității sprijinului public nerambursabil din totalul cheltuielilor eligibile este de până la 100% pentru proiecte care privesc implementarea economiei sociale și asigurarea funcționării. În cazul în care proiectul prevede numai realizarea infrastructurii necesare, intensitatea sprijinului este de 90%.

Valoarea unui proiect înaintat de o autoritate publică locală va fi de maximum 40.000 de euro, iar pentru solicitanți privați de 30.000 euro (sumă nerambursabilă).

#### **10. Indicatori de monitorizare**

Indicatorii de monitorizare aferenți acestei măsuri sunt: număr de locuri de muncă create: 4

**Denumirea măsurii: SERVICII DE BAZĂ PENTRU ECONOMIE ȘI PENTRU POPULAȚIA RURALĂ (CENTRE COMUNITARE MULTIFUNCȚIONALE)**

**Codul măsurii: M7 /6B**

**Tipul măsurii:  INVESTIȚII**

**SERVICII**

**SPRIJIN FORFETAR**

#### **1.Descrierea generală a măsurii**

Conform analizei diagnostic și analizei SWOT infrastructura socială este deficitar, populația este îmbătrânită, ponderea populației peste 60 ani este peste media pe țară, șomajul este ridicat, nivelul IDUL sub prag de sărăcie în 8 localități, nivel redus de educație, grad ridicat de analfabetizare în special în minoritatea romă, lipsa politicilor publice locale în domeniul social, lipsa serviciilor sociale publice în zonă din lipsa fondurilor, număr redus al organizațiilor neguvernamentale ce au ca obiective activitățile sociale sau/și de tineret. Aceste probleme creează o stare de urgență în domeniul social. Se impune o acțiune rapidă într-o abordare integrată care să genereze un impact social semnificativ. Din acest motiv acțiunea decisă de parteneri a fost de susținere a serviciilor de bază prin crearea centrelor comunitare multifuncționale.

Obiectivul de dezvoltare rurală al ale Reg. (UE) nr. 1305/2013, art. 4: Măsura contribuie la realizarea obiectivului iii) Obținerea unei dezvoltări teritoriale echilibrate a economiilor și comunităților rurale, inclusiv crearea și menținerea de locuri de muncă.

Obiectivele specifice ale măsurii: Servicii de bază pentru economie și pentru populația rurală (centre comunitare multifuncționale) sunt:

- combaterea sărăciei și excluziunii

- crearea serviciilor sociale
- susținerea creării și dezvoltării economiei sociale locale
- parteneriat pentru crearea și dezvoltarea unei economii sociale;
- creșterea capacității de formulare de politici publice
- consolidarea identității locale

Măsura contribuie la prioritatea P6: Promovarea incluziunii sociale, a reducerii sărăciei și a dezvoltării economice în zonele rurale prevăzută la art. 5, Reg. (UE) nr. 1305/2013.

Măsura corespunde obiectivelor art. 20 din Reg. (UE) nr. 1305/2013

Măsura contribuie la Domeniul de intervenție 6B) Încurajarea dezvoltării locale în zonele rurale prevăzută la art. 5, Reg. (UE) nr. 1305/2013.

Măsura contribuie la obiectivul transversal inovare al Reg. (UE) nr. 1305/2013.

Complementaritatea cu alte măsuri din SDL: M1 / 1C - Transfer de cunoștințe, M6 / 6A - Investiții pentru ocuparea grupurilor marginalizate  
Sinergia cu alte măsuri din SDL: și M8 / 6B: Dezvoltarea satelor.

## **2. Valoarea adăugată a măsurii**

Valoarea adăugată este dată de impactul generat de aceasta la nivelul teritoriului. Înființarea și/sau modernizarea centrelor comunitare multifuncționale de asistență medicală comunitară și socială reprezintă o abordare complexă pentru soluționarea privind accesibilizarea serviciilor de bază pentru populația din satele izolate și greu accesibile, inclusiv pentru persoanele cu dizabilități. Aria de deservire a centrelor comunitare multifuncționale va acoperi mai multe UAT-urile din teritoriu, fiind un criteriu de eligibilitate. În cadrul centrelor comunitare multifuncționale vor fi asigurate servicii precum: servicii de permanență și asistență medicală primară comunitară; servicii de consultație și tratament stomatologic; servicii de analize medicale de laborator; servicii de asistență socială-refugiu temporar pentru mame și copii; servicii de îngrijire medicală și asistență socială la domiciliu; servicii de dezvoltare și educație timpurie; servicii auxiliare cu caracter administrativ, etc. Măsura va contribui la îmbunătățirea calității vieții locuitorilor comunelor din zonă prin furnizarea oportună și prin accesibilizarea serviciilor medicale și de asistență socială. Realizarea obiectivelor măsurii ating la inversarea tendințelor de declin economic și social și de depopulare a zonelor rurale.

## **3. Trimiteri la alte acte legislative**

Legea nr. 215/2001 a administrației publice; Hotărârea Guvernului nr. 26/2000 cu privire la asociații și fundații; Legea asistenței sociale nr. 292 din 2011; Legea nr. 219 din 23 iulie 2015 privind economia socială; Reg. (UE) nr. 1303/2013, Reg. (UE) nr. 1305/2013 (art. 20, art. 35), Reg. (UE) nr. 807/2014, Reg. (UE) nr. 1407/2013.

## **4. Beneficiari direcți/indirecți (grup țintă)**

Beneficiari direcți:

Entități publice

- autorități publice locale și asociațiile acestora

Entități private

- ONG-uri definite conform legislației în vigoare
- Întreprinderi sociale
- GAL-ul

Beneficiari indirecti: populația locală; întreprinderile înființate și/sau dezvoltate în cadrul centrelor comunitare multifuncționale; ONG-uri care vor avea activități de asistență socială în centrele comunitare multifuncționale, persoane în dificultate, persoane marginalizate, persoane care sunt în căutarea unui loc de muncă și doresc și doresc o calificare/recalificare.

#### **5. Tip de sprijin (conform art. 67 al Reg. (UE) nr. 1303/2013)**

- Rambursarea costurilor eligibile suportate și plătite efectiv de solicitant.
- Plăți în avans, cu condiția constituirii unei garanții echivalente corespunzătoare procentului de 100% din valoarea avansului, în conformitate cu art. 45(4) și art. 63 ale Reg. (UE) nr. 1305/2013.

#### **6. Tipuri de acțiuni eligibile și neeligibile**

În cadrul acestei măsuri se acordă sprijin pentru înființarea, modernizarea și/sau dotarea centrelor comunitare multifuncționale.

#### **7. Condiții de eligibilitate**

Pentru aceste proiecte condițiile de eligibilitate sunt:

- Solicitantul să se încadreze în categoria beneficiarilor eligibili;
- Solicitantul nu trebuie să fie în insolvență sau incapacitate de plată;
- Solicitantul se angajează să asigure întreținerea/ mentenanța investiției pe o perioadă de minim 5 ani, de la ultima plată;
- Investiția să se încadreze în tipul de sprijin prevăzut prin măsură;
- Investiția trebuie să fie în corelare cu strategia de dezvoltare locală și/sau județeană aprobată;
- Investiția să se realizeze în teritoriul GAL Valea Buzăului și să deservească mai multe UAT-uri din teritoriu;

- Consultarea prealabilă de către potențialii beneficiari la proiecte încă de la începerea elaborării proiectelor cu Comitetul arhitecților desemnați și contractați de GAL, cu scopul luării în considerare a caracteristicilor arhitecturale, de structură urbanistică și de peisaj.

## 8. Criterii de selecție

Selecția proiectelor se va face pe baza următoarelor priorități:

- Întreținerea și asigurarea funcționării centrului comunitar multifuncțional în parteneriat (de ex. cu alte comune, ONG-uri);
- Dotarea clădirilor cu sisteme care utilizează energie regenerabilă;
- Crearea de noi locuri de muncă cu normă întreagă;
- Solicitanții care nu au primit anterior sprijin comunitar pentru o investiție similară;

## 9. Sume (aplicabile) și rata sprijinului

La stabilirea cuantumului sprijinului am avut în vedere aspectul dacă un proiect deservește mai multe UAT-uri (cel puțin 3 UAT-uri) din teritoriu, beneficiarul poate obține plafonul maxim al ajutorului public nerambursabil.

Intensitatea sprijinului pentru aceasta măsură este de:

- 100% pentru investiții negeneratoare de venit
  - 100% pentru investiții generatoare de venit cu utilitate publică
  - 90% pentru investiții generatoare de venit pentru cheltuielile eligibile din proiect.
- Valoarea proiectelor poate fi cuprinsă între 5.000 - 100.000 Euro

## 10. Indicatori de monitorizare

Indicatorii de monitorizare aferenți acestei măsuri sunt: Populația netă care beneficiază de servicii îmbunătățite: 200, Număr de locuri de muncă nou create: 2.

**Denumirea măsurii: DEZVOLTAREA SATELOR**

**Codul măsurii: M8 /6B**

**Tipul măsurii:  INVESTIȚII**

**SERVICII**

**SPRIJIN FORFETAR**

### 1. Descrierea generală a măsurii

Conform analizei diagnostic și analizei SWOT infrastructura și serviciile publice reprezintă a doua problemă ca importanță în percepția locuitorilor și a partenerilor GAL. Îmbunătățirea sau extinderea serviciilor locale de bază destinate populației rurale, inclusiv a celor de agrement și culturale și a infrastructurii aferente precum și

îmbunătățirea infrastructurii la scară mică (inclusiv investiții în domeniul energiei din surse regenerabile și al economisirii energiei) și a investițiilor de uz public în informarea turiștilor în infrastructura turistică la scară mică reprezintă probleme majore pentru promovarea teritoriului și relansare economică. Dezvoltarea socio-economică a spațiului rural este indispensabil legată de existența unei infrastructuri rurale, existența și accesibilitatea serviciilor de bază, inclusiv a celor de agrement, social, socio-medical și cultural. Îmbunătățirea și dezvoltarea infrastructurii de agrement, social, socio-medical și cultural reprezintă o cerință esențială pentru creșterea calității vieții și care pot conduce la o incluziune socială, inversarea tendințelor de declin economic și social și de depopulare a zonelor rurale.

Obiectivul de dezvoltare rurală al Reg. (UE) nr. 1305/2013, art. 4: Măsura contribuie la realizarea obiectivului iii) Obținerea unei dezvoltări teritoriale echilibrate a economiilor și comunităților rurale, inclusiv crearea și menținerea de locuri de muncă.

Obiectivele specifice ale măsurii Dezvoltarea satelor sunt:

- reabilitarea, modernizarea și extinderea infrastructurii locale în zonele rurale
- promovarea teritoriului
- creșterea competitivității economiei locale
- creșterea capacității de formulare de politici publice
- consolidarea identității locale

Măsura contribuie la prioritatea P6: Promovarea incluziunii sociale, a reducerii sărăciei și a dezvoltării economice în zonele rurale prevăzută la art. 5, Reg. (UE) nr. 1305/2013.

Măsura corespunde obiectivelor art. 20 din Reg. (UE) nr. 1305/2013.

Măsura contribuie la Domeniul de intervenție 6B) Încurajarea dezvoltării locale în zonele rurale prevăzută la art. 5, Reg. (UE) nr. 1305/2013.

Măsura contribuie la obiectivul transversal inovare al Reg. (UE) nr. 1305/2013.

Complementaritatea cu alte măsuri din SDL: \_\_

Sinergia cu alte măsuri din SDL: măsura se aplică sinergic în special cu măsurile M9 / 6B: Ocrotirea moștenirii rurale și M10 / 6B: Susținerea dezvoltării zonei Leader prin organizarea de evenimente, M11/ 6C: IT& C

## **2. Valoarea adăugată a măsurii**

Valoarea adăugată este dată de impactul generat de aceasta la nivelul teritoriului. La proiectarea investițiilor cu construcții se impune luarea în considerare a caracteristicilor arhitecturale, de structură urbanistică și de peisaj. Pentru îndeplinirea acestui criteriu de eligibilitate, beneficiarii proiectelor vor solicita consultanță gratuită oferită de Comitetul de Consultanță Arhitecturală desemnat și contractat de GAL. Se pune un mare accent la eficientizarea energetică a investițiilor prin utilizarea energiei regenerabile, aceasta fiind un criteriu de selecție. Proiectele care au un impact



micro-regional vor primi punctaj mai mare și beneficiarul poate obține plafonul maxim al ajutorului public nerambursabil.

### **3. Trimiteri la alte acte legislative**

Legea nr. 215/2001, Reg. (UE) nr. 1303/2013, Reg. (UE) nr. 1305/2013, Reg. (UE) nr. 807/2014, Reg. (UE) nr. 1407/2013.

### **4. Beneficiari direcți/indirecți (grup țintă)**

Beneficiari direcți: autoritățile publice locale și asociațiile acestora (ADI-uri).

Beneficiari indirecți: populația locală, întreprinderile înființate și/sau dezvoltate în teritoriu, ONG-uri din teritoriu

### **5. Tip de sprijin (conform art. 67 al Reg. (UE) nr. 1303/2013)**

- Rambursarea costurilor eligibile suportate și plătite efectiv de solicitant.
- Plăți în avans, cu condiția constituirii unei garanții echivalente corespunzătoare procentului de 100% din valoarea avansului, în conformitate cu art. 45(4) și art. 63 ale Reg. (UE) nr. 1305/2013.

### **6. Tipuri de acțiuni eligibile și neeligibile**

În cadrul acestei măsuri se acordă sprijin pentru proiecte de investiții:

- Înființarea, amenajarea spațiilor publice de agrement pentru populația rurală
- Înființarea/dezvoltarea și dotarea infrastructurii de valorificare a produselor locale
- Înființarea și/sau extinderea rețelei publice de iluminat
- Înființarea și/sau extinderea sistemelor de supraveghere
- Achiziționarea utilajelor, echipamentelor pentru serviciile publice locale în cadrul primăriilor
- Înființarea, modernizarea și/sau dotarea infrastructurii de agrement și turistic de uz public conform specificului local
- Modernizarea / Extinderea infrastructurii la scară mică (drumuri, podețe, cămine culturale, îmbunătățiri funciare - torenți )

### **7. Condiții de eligibilitate**

Condițiile de eligibilitate pentru aceste proiecte de investiții sunt:

- Solicitantul să se încadreze în categoria beneficiarilor eligibili;

- Solicitantul nu trebuie să fie în insolvență sau în incapacitate de plată;
- Solicitantul se angajează să asigure întreținerea/mentenanța investiției pe o perioadă de minim 5 ani, de la ultima plată;
- Investiția să se încadreze în tipul de sprijin prevăzut prin măsură;
- Investiția trebuie să fie în corelare cu strategia de dezvoltare locală și/sau județeană aprobată;
- Investiția să se realizeze în teritoriul LEADER;
- Consultarea prealabilă a beneficiarilor de proiecte încă de la începerea elaborării proiectelor cu Comitetul arhitecților desemnați de GAL cu scopul luării în considerare a caracteristicilor arhitecturale, de structură urbanistică și de peisaj.

## **8. Criterii de selecție**

Selecția proiectelor se va face pe baza următoarelor priorități:

- Proiecte realizate în parteneriat;
- Proiecte cu impact micro-regional;
- Exploatarea resurselor de energie regenerabilă;
- Proiecte combinate cu măsura din POCU pentru infrastructura socială;
- Solicitanții care nu au primit anterior sprijin comunitar pentru o investiție similară.

## **9. Sume (aplicabile) și rata sprijinului**

La stabilirea cuantumului sprijinului am avut în vedere aspectul dacă un proiect deservește mai multe UAT-uri (cel puțin 2 UAT-uri) din teritoriu, beneficiarul poate obține plafonul maxim al ajutorului public nerambursabil.

Intensitatea sprijinului pentru aceasta măsură este de:

- 100% pentru investiții negeneratoare de venit
  - 100% pentru investiții generatoare de venit cu utilitate publică
  - 90% pentru investiții generatoare de venit pentru cheltuielile eligibile din proiect.
- Valoarea proiectelor poate fi cuprinsă între 5.000 - 200.000 Euro

## **10. Indicatori de monitorizare**

Indicatorii de monitorizare aferenți acestei măsuri sunt: Număr de comune sprijinite: 7, Populația netă care beneficiază de servicii îmbunătățite: 4000.

**Denumirea măsurii: OCROTIREA MOȘTENIRII RURALE**

**Codul măsurii: M9 /6B**  
**Tipul măsurii: ■ INVESTIȚII**  
**■ SERVICII**  
 **SPRIJIN FORFETAR**

### **1.Descrierea generală a măsurii**

Conform analizei diagnostic și analizei SWOT patrimoniul clasat este într-o stare avansată de degradare. Pierderea tradițiilor duc la degradarea patrimoniului imaterial. Din aceste motive teritoriul își pierde din atractivitate. Teritoriul are o tradiție seculară în ruralitatea pastorală care se păstrează încă, dar este pe cale de dispariție.

Obiectivul de dezvoltare rurală al Reg. (UE) nr. 1305/2013, art. 4: Măsura contribuie la realizarea obiectivului iii) Obținerea unei dezvoltări teritoriale echilibrate a economiilor și comunităților rurale, inclusiv crearea și menținerea de locuri de muncă.

Obiectivele specifice ale măsurii Ocrotirea moștenirii rurale sunt:

- refondarea identității locale prin restaurarea patrimoniului material și revigorarea patrimoniului imaterial
- valorificarea resurselor locale naturale, antropice și imateriale într-un brand local Plaiul Buzăului care să promoveze teritoriul, produsele și serviciile locale
- susținerea unui sector de turism care să promoveze teritoriul și economia locală
- creșterea capacității de formulare de politici publice
- consolidarea identității locale

Măsura contribuie la prioritatea P6: Promovarea incluziunii sociale, a reducerii sărăciei și a dezvoltării economice în zonele rurale prevăzută la art. 5, Reg. (UE) nr. 1305/2013.

Măsura corespunde obiectivelor art. 20 din Reg. (UE) nr. 1305/2013.

Măsura contribuie la Domeniul de intervenție 6B) Încurajarea dezvoltării locale în zonele rurale prevăzută la art. 5, Reg. (UE) nr. 1305/2013.

Măsura contribuie la obiectivul transversal inovare al Reg. (UE) nr. 1305/2013.

Complementaritatea cu alte măsuri din SDL: M10 / 6B: Susținerea dezvoltării zonei Leader prin organizarea de evenimente.

Sinergia cu alte măsuri din SDL: măsura se aplică sinergic în special cu măsurile M8 / 6B: Dezvoltarea satelor

### **2. Valoarea adăugată a măsurii**

Valoarea adăugată este dată de impactul generat de aceasta la nivelul teritoriului. Arhitectura populară este foarte diversificată în zona rurală, aceasta fiind diferită nu numai în fiecare comună, ci chiar și în satele care aparțin aceleiași comune. Fiecare sat are o arhitectură specifică excepțională, existând astfel un potențial foarte mare pentru valorificarea acestora și în domeniul turismului. Aceleași considerente sunt valabile și în ceea ce privește meșteșugurile sau tradițiile și obiceiurile.

Sursele financiare necesare pentru conservarea și valorificarea acestui patrimoniu construit și imaterial sunt foarte limitate. În cadrul Măsurii 7.6 al Programului Național de Dezvoltare Rurală 2014 - 2020 există posibilitatea solicitării și obținerii de fonduri nerambursabile pentru realizarea unor astfel de investiții, exclusiv pentru obiective de patrimoniu cultural imobil de interes local de clasa B. Clădirile, dar și alte construcții (de exemplu mori de apă sau prese de ulei, cuptoare de ars cărămidă, fântâni, etc), care păstrează caracteristicile patrimoniului construit tradițional, autentic, fiind proprietăți private, nu sunt incluse în categoriile A sau B din lista monumentelor istorice. Astfel, din cauza lipsei surselor financiare ale proprietarilor, aceste clădiri (construcții) sunt degradate atât fizic, cât și moral. Prin această măsură acordăm sprijin pentru obiective necuprinse în categoriile A, sau B a monumentelor istorice, aflate însă pe lista obiectivelor locale, întocmită de primărie. Conservarea și valorificarea patrimoniului construit și imaterial ar putea contribui semnificativ nu numai la îmbunătățirea calității vieții la nivel local, dar în același timp ar putea reprezenta un obiectiv turistic cu potențial ridicat, fiind obligatorie introducerea clădirilor reabilite sau a bunurilor reabilite și funcționalizate în circuitul turistic, asigurarea accesului pentru vizitatori la patrimoniul local construit.

De asemenea valoarea adăugată a măsurii este evidențiată și prin criteriile de selecție aplicate. La această măsură inovația este reprezentată prin acordarea sprijinului conform listei cu obiectivele considerate de importanță locală, întocmite de către primărie și asumate prin Hotărârea Consiliului Local, și de faptul că proprietarii clădirilor/șurilor vechi vor putea accesa fondurile europene prin ONG-uri. Sprijinirea conservării patrimoniului local, a meșteșugurilor, a prelucrărilor primare prin metode tradiționale și a tradițiilor contribuie nu numai la sporirea calității vieții în zonele LEADER, ci și la stimularea activităților de turism rural, dezvoltarea produselor locale și crearea de locuri de muncă. Proiectele sprijinite la nivelul strategiilor de dezvoltare locală au un impact pozitiv asupra obiectivelor FEADR. Schimbarea funcției clădirilor, ca de exemplu casa în casă muzeu, șura pentru alte activități economice sau pentru locuit și realizarea unor trasee de patrimoniu (turism cultural ) axate pe promovarea operelor de valoare și a unor personalități reprezentative zonelor prezintă abordări care susțin o valoare adăugată măsurii.

### **3. Trimiteri la alte acte legislative**

Legea nr.215/2001, Hotărârea Guvernului nr.26/2000, Lege nr.422 din 18 iulie 2001 Reg. (UE) nr. 1303/2013, Reg. (UE) nr. 1305/2013, Reg. (UE) nr. 807/2014, Reg. (UE) nr. 1407/2013.

### **4. Beneficiari direcți/indirecți (grup țintă)**

Beneficiari direcți: autorități publice locale și asociațiile acestora

- Societăți și întreprinderi private, ONG-uri, așezăminte culturale și Instituții de cult, proprietari de clădiri vechi (case, clădiri gospodărești, case tradiționale, case muzeu), sau care prezintă document încheiat la notariat care atestă dreptul de

administrare asupra obiectivului ce se va restaura/consolida/conserva, pe o perioadă de minim 10 ani de la depunerea cererii de finanțare.

- Societăți și întreprinderi private, ONG-uri care au calitățile necesare, pot aplica pentru elaborare de studii și proiecte, istoriografii locale, întocmirea listei obiectivelor de interes local; Societăți și întreprinderi private, ONG-uri care pot aplica pentru reabilitarea, renovarea, dotarea de spații destinate păstrării și transmiterii de meșteșuguri, tradiții și alte tipuri de activități tradiționale; reabilitarea și refunctionalizarea de obiective/ construcții (de exemplu mori de apă sau prese de ulei, cuptoare de ars cărămidă, etc.), care păstrează caracteristicile patrimoniului construit tradițional, autentic.
- Cultele religioase pot aplica pentru proiectele care urmăresc includerea unei clădiri pe lista de monumente, precum și pentru restaurarea bisericilor, cimitirelor și a altor obiective aflate în proprietatea parohiilor.
- ONG-uri care nu sunt proprietari de clădiri vechi (case, clădiri gospodărești, case tradiționale, case muzeu) dar care prezintă un acord/convenție scrisă între ONG și persoanele fizice proprietari de clădiri vechi/construcții tradiționale, în cadrul căruia proprietarul își asumă obligația de a nu înstrăina clădirea/ construcția tradițională și de a nu modifica aspectul/funcționalitatea clădirii/ construcției tradiționale pe o perioadă de minim 5 ani de la terminarea lucrărilor de renovare/reabilitare/darea în funcțiune a clădirii/ construcției tradiționale, precum și faptul că va asigura vizitabilitatea imobilului sau părții de imobil renovat.
- Parteneriat fără personalitate juridică - entitate publică sau privată juridică semnatară a acordului de parteneriat cu sediul social/punct de lucru/sucursală în teritoriul acoperit de GAL
- GAL-ul

Beneficiari indirecti: Populația zonei LEADER, turiști

#### **5. Tip de sprijin (conform art. 67 al Reg. (UE) nr. 1303/2013)**

- Rambursarea costurilor eligibile suportate și plătite efectiv de solicitant.
- Plăți în avans, cu condiția constituirii unei garanții echivalente corespunzătoare procentului de 100% din valoarea avansului, în conformitate cu art. 45(4) și art. 63 ale Reg. (UE) nr. 1305/2013.

#### **6. Tipuri de acțiuni eligibile și neeligibile**

În cadrul acestei măsuri se acordă sprijin pentru proiecte de investiții:

- Proiectarea, elaborarea documentației tehnico-economice conform H.G.28/2008
- Lucrări construcții-montaj, cu păstrarea aspectului original al clădirii;
- Renovarea/reabilitarea unor clădiri vechi al căror aspect a fost stricat sau reabilitarea, renovarea, dotarea\* de spații destinate păstrării și transmiterii de meșteșuguri, tradiții

și alte tipuri de activități tradiționale; reabilitarea și refunctionalizarea de obiective/ construcții (de exemplu mori de apă sau prese de ulei, cuptoare de ars cărămidă, etc.), care păstrează caracteristicile patrimoniului construit tradițional, autentic;

- Mutarea și reconstrucția clădirilor vechi pe un amplasament nou (case, șure, etc.)
- Renovarea fațadei unei clădiri;

În cadrul acestei măsuri se acorda sprijin pentru proiecte de servicii:

- Elaborarea documentației pentru includerea pe lista de monumente
- Elaborare de studii și proiecte, istoriografii locale
- Întocmirea listei obiectivelor de interes local
- Acțiuni de promovare și marketing (elaborare plan de promovare, site de promovare, participare la târguri de profil, achiziția și montarea de panouri informative/direcționale, etc.)
- Documentații pentru înregistrare brand local

## **7. Condiții de eligibilitate**

Condițiile de eligibilitate sunt:

- Proiectul trebuie să fie realizat în spațiul rural conform definiției din PNDR iar beneficiarul se identifică într-una din categoriile de beneficiari definite
- Proiectele finanțate se vor implementa obligatoriu în teritoriul Grupului de Acțiune Locală Valea Buzăului
- Nu este permisă dubla finanțare a aceleași activități/investiții din alte fonduri comunitare sau naționale;
- Beneficiarul trebuie să prezinte toate avizele și autorizațiile necesare investiției;
- Prin memoriul justificativ/studiul de fezabilitate/DALI, proiectul trebuie să demonstreze oportunitatea și necesitatea socio-economică a investiției;
- Proiectul propus este în conformitate cu normele de mediu;
- Investiția să respecte Planul Urbanistic General;
- Construcția, modernizarea și extinderea clădirilor trebuie să respecte/păstreze arhitectura specifică locală
- Beneficiarul se angajează să asigure mentenanța investiției
- Angajament din partea beneficiarului că va introduce obiectivul investițional în circuitul turistic/va asigura vizitabilitatea clădirii renovate

## **8. Criterii de selecție**

Selecția proiectelor se va face pe baza următoarelor priorități:

Proiectele prin care se solicită finanțare prin Asociația LEADER ..... sunt supuse unui sistem de selecție, în baza căruia fiecare proiect este punctat conform principiilor privind stabilirea criteriilor de selecție:

Principiul potențialului turistic/ al potențialului economic (activitate generatoare de venit), în sensul prioritizării proiectelor în funcție de valorificare în scop turistic/ activitate generatoare de venit - 25 puncte pentru investiții în imobile care vor fi folosite/valorificate în scop turistic/ pentru investiții în activități generatoare de venit  
Principiul valorii culturale în funcție de numărul de activități socio-culturale planificate a fi desfășurate în urma punerii în funcțiune a casei/șurei - 25 puncte pentru investiții în imobile care vor fi folosite/valorificate în scop cultural/socio-cultural/de păstrare a tradițiilor/de a oferi programe pentru comunitate

- Vechimea clădirii, clădire construită între:
  - 1940-1900 - 10 puncte,
  - 1900-1850 - 20 puncte,
  - înainte de 1850 - 30 puncte
  - schimbarea funcției unei clădirii vechi - 20 puncte

### **9. Sume (aplicabile) și rata sprijinului**

Ponderea maximă a intensității sprijinului public nerambursabil din totalul cheltuielilor eligibile este de până la 100% pentru proiectele negeneratoare de venit și 90% pentru proiecte generatoare de venit.

Valoarea unui proiect va fi de maximum 20.000 de euro.

### **10. Indicatori de monitorizare**

Indicatorii de monitorizare aferenți acestei măsuri sunt: Populația netă care beneficiază de servicii / infrastructura îmbunătățite: 200.

**Denumirea măsurii: SUSȚINEREA DEZVOLTĂRII ZONEI LEADER PRIN ORGANIZAREA DE EVENIMENTE**

**Codul măsurii: M10 /6B**

**Tipul măsurii: ■ INVESTIȚII**

**■ SERVICII**

**SPRIJIN FORFETAR**

### **1.Descrierea generală a măsurii**

Conform analizei diagnostic și analizei SWOT potențialul turistic al teritoriului este deosebit dar foarte puțin valorificat. Tradițiile sunt pe cale de dispariție și deci animarea teritoriului este deficitară. Măsura ”Susținerea dezvoltării zonei LEADER prin organizare de evenimente” contribuie la dezvoltarea turismului, sprijinirea valorificării produselor, serviciilor culturale și turistice ale zonei prin acțiuni, care nu se regăsesc în nici una dintre măsurile PNDR, adică prin organizarea de spectacole cu caracter tradițional, programe turistice, târguri, manifestări tradiționale. Aceste programe au ca scop prelungirea sezonului estival turistic prin oferirea de evenimente cu atractivitate turistică, precum și prevenirea marginalizării anumitelor grupuri de locuitori, de exemplu cei vârstnici, sau lipsiți de rude. Prin târgurile incluse cresc veniturile producătorilor, sunt folosite spațiile comune, care oferă posibilitate de venituri alternative satului. GAL-ul poate propune un eveniment definitoriu întregului teritoriu.

Obiectivul de dezvoltare rurală al ale Reg. (UE) nr. 1305/2013, art. 4: Măsura contribuie la realizarea obiectivului iii) Obținerea unei dezvoltări teritoriale echilibrate a economiilor și comunităților rurale, inclusiv crearea și menținerea de locuri de muncă.



Obiectivele specifice ale măsurii Susținerea dezvoltării zonei LEADER prin organizare de evenimente sunt:

- valorificarea resurselor locale naturale, antropice și imateriale într-un brand local Plaiul Buzăului care să promoveze teritoriul, produsele și serviciile locale
- susținerea unui sector de turism care să promoveze teritoriul și economia locală
- creșterea capacității de formulare de politici publice
- consolidarea identității locale

Măsura contribuie la prioritatea P6: Promovarea incluziunii sociale, a reducerii sărăciei și a dezvoltării economice în zonele rurale prevăzută la art. 5, Reg. (UE) nr. 1305/2013.

Măsura corespunde obiectivelor art. 20 din Reg. (UE) nr. 1305/2013.

Măsura contribuie la Domeniul de intervenție 6B) Încurajarea dezvoltării locale în zonele rurale prevăzut la art. 5, Reg. (UE) nr. 1305/2013.

Măsura contribuie la obiectivul transversal inovare al Reg. (UE) nr. 1305/2013.

Complementaritatea cu alte măsuri din SDL: M9 / 6B: Ocrotirea moștenirii rurale.

Sinergia cu alte măsuri din SDL: măsura se aplică sinergic în special cu măsurile M8 / 6B: Dezvoltarea satelor

## **2. Valoarea adăugată a măsurii**

Valoarea adăugată este dată de impactul generat de aceasta la nivelul teritoriului. Stimularea organizării de evenimente tradiționale, turistice, precum și a târgurilor contribuie la: stimularea comercializării produselor locale, la dezvoltarea turismului în forme tradiționale care contribuie la realizarea de extra-venituri pentru populație și nu în ultimul rând la menținerea tradițiilor. Valoarea adăugată este dată de promovarea teritoriului prin evenimente cu un impact asupra produselor tradiționale locale, a economiei locale în general.

## **3. Trimiteri la alte acte legislative**

Legea nr. 215/2001 a administrației publice locale; Hotărârea Guvernului nr. 26/2000 cu privire la asociații și fundații; Reg. (UE) nr. 1303/2013, Reg. (UE) nr. 1305/2013 (art. 20, art. 35), Reg. (UE) nr. 807/2014, Reg. (UE) nr. 1407/2013.

## **4. Beneficiari direcți/indirecți (grup țintă)**

Beneficiari direcți: autoritățile publice locale și asociațiile acestora, ONG-uri definite conform legislației în vigoare.

GAL-ul.

Beneficiari indirecti: populația locală, întreprinderile locale, turiști.

## **5. Tip de sprijin (conform art. 67 al Reg. (UE) nr. 1303/2013)**

- Pentru proiecte de servicii (organizare evenimente, târguri) sprijinul va fi acordat sub formă de sumă forfetară pentru implementarea obiectivelor prevăzute în planul de activitate.
- Rambursarea costurilor eligibile suportate și plătite efectiv de solicitant.
- Plăți în avans, cu condiția constituirii unei garanții echivalente corespunzătoare procentului de 100% din valoarea avansului, în conformitate cu art. 45(4) și art. 63 ale Reg. (UE) nr. 1305/2013.

## **6. Tipuri de acțiuni eligibile și neeligibile**

În cadrul acestei măsuri se acordă sprijin în proiecte de investiții pentru acțiuni: investițiile legate de organizare evenimente (de exemplu achiziționarea de corturi, scene mobile, etc.)

În cadrul acestei măsuri se acordă sprijin în proiecte de servicii pentru acțiuni:

- Organizarea evenimentelor bazate pe tradiții populare, valori culturale și naturale, cu scopul menținerii tradițiilor locale, ca o valoare importantă în oferta turistică a zonei, și a prevenirii marginalizării persoanelor vârstnice și a depopulării.
- Organizarea evenimentelor și programelor care deservește dezvoltarea sensibilizării tinerilor asupra sănătății și mediului, consolidarea identității locale, cu scopul de a crește sensibilitatea generației noi asupra valorilor existente în zonă.
- Organizarea evenimentelor care au ca scop menținerea și dezvoltarea identității locale a zonei, consolidarea cooperării economice durabile pe teritoriul LEADER
- Organizarea de evenimente cu scopul sprijinirii consumului conștient și a stilului de viață sănătos
- Organizarea activităților legate de conștientizare asupra stilului de viață sănătos și problemele de mediu.
- Organizarea de activități sportive care contribuie atât la menținerea sănătății populației, cât și la atragerea turiștilor prin participare la evenimente.
- Susținerea evenimentelor sportive și culturale în legătură cu specificul teritorial
- Organizare de târguri

## **7. Condiții de eligibilitate**

Condițiile de eligibilitate pentru proiectele de investiții:

Investițiile pot fi exclusiv cele legate de organizarea evenimentelor (scenă mobilă, sonorizare, etc.) și presupune întocmirea, pe lângă cerințele pentru proiecte de servicii, a documentelor aferente investiției conform HG 28/2008.

Condițiile de eligibilitate pentru proiecte de servicii:

- Solicitantul să se încadreze în categoria beneficiarilor eligibili;
- Solicitantul nu trebuie să fie în insolvență sau incapacitate de plată;
- Investiția să se încadreze în tipul de sprijin prevăzut prin măsură;
- Investiția trebuie să fie în corelare cu strategia de dezvoltare locală și/sau județeană aprobată;
- Investiția să se realizeze în teritoriul LEADER
- Angajament din partea beneficiarului că va introduce manifestarea/eventimentul/târgul organizat cuprins în proiect în circuitul turistic.
- Solicitantul va întocmi un plan anual cu privire la programul/târgul organizat

## **8. Criterii de selecție**

Selecția proiectelor se va face pe baza următoarelor priorități:

- Programul contribuie la conservarea patrimoniului local și a tradițiilor locale (de ex. susținerea ansamblelor populare locale...)
- Programul contribuie la susținerea evenimentelor bazate pe tradiții populare, valori culturale și naturale, cu scopul menținerii tradițiilor locale
- Programul contribuie la sensibilizarea tinerilor asupra sănătății și mediului, consolidarea identității locale
- Programul contribuie la dezvoltarea identității locale a zonei
- Programul sprijină activitățile legate de conștientizare asupra stilului de viață sănătos, cuprinde activități sportive care contribuie atât la menținerea sănătății populației, cât și la atragerea turiștilor prin participare la evenimente
- Proiectul prevede atragerea atenției asupra problemelor de mediu, de protecția mediului și de atenuarea schimbărilor climatice și de adaptarea la acestea
- Programe inovatoare
- Programul se adresează generației tinere/populației vârstnice
- Realizarea de manifestări în afara sezonului estival turistic, respectiv cele care atrag un număr însemnat de turiști

## **9. Sume (aplicabile) și rata sprijinului**

Rata sprijinului este de 100% în cazul proiectelor negeneratoare de profit. Valoarea proiectelor este de minim 5.000 Euro, maxim 10.000 Euro și sprijinul va fi acordat sub formă de sumă forfetară pentru implementarea obiectivelor prevăzute în planul de activitate.

În cazul în care beneficiarul realizează și investiții legate de evenimente (scenă mobilă, sonorizare, etc.), intensitatea sprijinului va fi de:

- 100% pentru investiții negeneratoare de venit
- 100% pentru investiții generatoare de venit cu utilitate publică

## **10. Indicatori de monitorizare**

Indicatorii de monitorizare aferenți acestei măsuri sunt: Populația netă care beneficiază de servicii / infrastructură îmbunătățite: 380; Numărul evenimentelor organizate:4.

**Denumirea măsurii: IT & C**

**Codul măsurii: M11 /6C**

**Tipul măsurii:  INVESTIȚII**

**SERVICII**

**SPRIJIN FORFETAR**

**1.Descrierea generală a măsurii**

Conform analizei diagnostic și analizei SWOT infrastructura și servicii publice locale reprezintă a doua problemă în percepția populației și a partenerilor GAL. Actul administrativ este ineficient în lipsa mijloacelor de comunicare. Fără un sector IT & C teritoriile sunt invizibile și neatractive.

Obiectivul de dezvoltare rurală al Reg. (UE) nr. 1305/2013, art. 4: Măsura contribuie la realizarea obiectivului iii) Obținerea unei dezvoltări teritoriale echilibrate a economiilor și comunităților rurale, inclusiv crearea și menținerea de locuri de muncă.

Obiectivele specifice ale măsurii IT & C sunt:

- creșterea competitivității economiei locale
- stimularea inovării
- creșterea capacității de formulare de politici publice
- consolidarea identității locale
- crearea unui sector IT&C care să susțină inovarea.

Măsura contribuie la prioritatea P6: Promovarea incluziunii sociale, a reducerii sărăciei și a dezvoltării economice în zonele rurale prevăzută la art. 5, Reg. (UE) nr. 1305/2013.

Măsura corespunde obiectivelor art. 17 din Reg. (UE) nr. 1305/2013.

Măsura contribuie la Domeniul de intervenție 6C) Sporirea accesibilității, a utilizării și a calității tehnologiilor informației și comunicațiilor (TIC) în zonele rurale prevăzută la art. 5, Reg. (UE) nr. 1305/2013.

Măsura contribuie la obiectivul transversal inovare al Reg. (UE) nr. 1305/2013.

Complementaritatea cu alte măsuri din SDL: \_\_\_

Sinergia cu alte măsuri din SDL: măsura se aplică sinergic în special cu măsurile M1 / 1C: Transfer de cunoștințe și M8 / 6B: Dezvoltarea satelor

## **2. Valoarea adăugată a măsurii**

Valoarea adăugată este dată de impactul generat de aceasta la nivelul teritoriului. Măsura va avea impact asupra tuturor măsurilor. Măsura va conduce la creșterea valorii adăugate a serviciilor bazate pe IT&C și la standardizarea unor procese de lucru care vor determina creșterea operativității în rezolvarea problemelor în toate domeniile. Prin crearea și îmbunătățirea competențelor digitale și sporirea conținutului digital forța de muncă își sporește competitivitatea. De asemenea sunt create premise pentru e-guvernare, e-educație, e- incluziune, e-sănătate și e-cultură care pot crește eficiența interne a actului administrativ.

## **3. Trimiteri la alte acte legislative**

Reg. (UE) 1303/2013 , Reg. (UE) 1305/2013 - art 14, art 35 Reg. (UE) nr. 807/2014.

## **4. Beneficiari direcți/indirecți (grup țintă)**

Beneficiari direcți: Orice entitate juridică privată sau publică legal constituită.  
Beneficiari indirecti: Persoane fizice și juridice din toate sectoarele dezvoltării rurale

#### **5. Tip de sprijin (conform art. 67 al Reg. (UE) nr. 1303/2013)**

- Rambursarea costurilor eligibile suportate și plătite efectiv de solicitant.
- Plăți în avans, cu condiția constituirii unei garanții echivalente corespunzătoare procentului de 100% din valoarea avansului, în conformitate cu art. 45(4) și art. 63 ale Reg. (UE) nr. 1305/2013.

#### **6. Tipuri de acțiuni eligibile și neeligibile**

În cadrul acestei măsuri se acordă sprijin pentru:

- a) achiziția de echipamente IT
- b) achiziția de soft, brevete, mărci, drepturi de autor
- c) dezvoltarea de soft pentru toate domeniile aferente dezvoltării rurale (administrație, educație, mediu, social, economic, cultural etc.)

#### **7. Condiții de eligibilitate**

Condițiile de eligibilitate sunt:

- Acțiunile proiectului se desfășoară în teritoriul GAL
- Investiția trebuie să demonstreze necesitatea, oportunitatea și potențialul economic al acesteia

#### **8. Criterii de selecție**

Selecția proiectelor se va face pe baza următoarelor priorități:

- Creșterea eficienței economice a exploatațiilor și întreprinderilor
- Creșterea eficienței actului administrativ
- Creșterea numărului locurilor de muncă

#### **9. Sume (aplicabile) și rata sprijinului**

Intensitatea sprijinului pentru cheltuielile eligibile din proiect sunt:

- Pentru operațiunile negeneratoare de venit: 100%
- Pentru operațiunile generatoare de venit: 90%  
Valoarea proiectelor maxim 10 000 euro.

## **10. Indicatori de monitorizare**

Indicatorii de monitorizare aferenți acestei măsuri sunt: populația netă care beneficiază de servicii TIC: 250

## **CAPITOLUL VI: Descrierea complementarității și/ sau contribuției la obiectivele unor strategii relevante ( naționale, sectoriale, regionale, județene, etc).**

Strategia de Dezvoltare Locală a Asociației GAL Valea Buzăului nu intra în competiție cu o altă strategie elaborată la nivel regional sau județean ci, din contră, este complementară, contribuind la implementarea unor măsuri și obiective propuse în cadrul “Strategia de Dezvoltare Durabilă și Planul de Acțiune ale județului Buzău 2014 - 2020” și în cadrul “Plan de Dezvoltare Durabilă a județului Prahova în perioada 2014 - 2020”. Astfel, strategia elaborată pentru teritoriul GAL Valea Buzăului contribuie la atingerea unor obiective specifice propuse în Strategia de Dezvoltare Durabilă a județului Buzău sau la implementarea priorității legate de “Dezvoltare rurală”, descrisă în Planul de Dezvoltare Durabilă a județului Prahova.

Măsurile propuse în SDL-ul teritoriului GAL Valea Buzăului contribuie la atingerea obiectivelor specifice cuprinse în Strategia de Dezvoltare Durabilă a județului Buzău: 3.2 - Sprijinirea dezvoltării firmelor în vederea creșterii competitivității regionale și crearea de noi locuri de muncă; 5.3 - Prevenirea și reducerea impactului schimbărilor climatice prin implementarea unor măsuri de protecție a mediului și de prevenire a riscurilor de mediu; 6.2 - Îmbunătățirea eficienței energetice a clădirilor din sectorul public și a sistemului de iluminat public și valorificarea resurselor regenerabile pentru producerea energiei electrice și termice; 7.3 - Creșterea calității serviciilor sociale și a infrastructurii de servicii sociale pentru combaterea sărăciei și incluziunii sociale; 7.4 - Reducerea gradului de sărăcie prin asigurarea unor condiții îmbunătățite de locuit, pentru comunitățile defavorizate, precum și asigurarea unor servicii de bază medicale, educaționale, sociale, în vederea creșterii gradului de ocupare și incluziune socială; 8.1 - Diversificarea economiei rurale prin creșterea numărului de întreprinderi, inclusiv din sectorul non - agricol, încurajarea menținerii și dezvoltării activităților tradiționale din spațiul rural; 8.3 - Creșterea calității vieții în zonele rurale prin dezvoltarea infrastructurii rurale, inclusiv prin conservarea, protejarea și dezvoltarea patrimoniului istoric și cultural.

Totodată aceste măsuri propuse în SDL GAL Valea Buzăului contribuie la implementarea “Prioritatea 7 - Dezvoltarea rurală”, descrisă în Planul de Dezvoltare Durabilă a județului Prahova”, a măsurilor 7.1 - Revitalizarea comunităților rurale; 7.2 - Conservarea și îmbunătățirea mediului înconjurător în rural, protejarea moștenirii culturale; 7.3 - Diversificarea economiei rurale, creșterea competitivității sale; 7.5 - Diversificarea și dezvoltarea sectorului agricol și agro-alimentar; 7.6 - Instruire și consultanță pentru agricultură.

Cea mai mare parte a teritoriului GAL Valea Buzăului poate fi eligibilă și pentru un teritoriu cuprins în cadrul unui potențial FLAG. Din informațiile noastre, din discuții cu edilii comunităților partenere, nu exista încă constituit legal un astfel de FLAG, existând doar discuții de principiu de constituire a unui astfel de FLAG, care să cuprindă și o parte din UAT-urile partenere în GAL Valea Buzăului. Din informații verificate, nimeni (ONG, persoana fizică sau UAT) nu a accesat măsura privind sprijinul pregătitor



pentru elaborarea strategiei de dezvoltare în cadrul unui astfel de FLAG ce să se suprapună parțial și peste teritoriul GAL Valea Buzăului.

În cazul în care vor exista necesitatea și dorința constituirii unui astfel de FLAG și se va elabora și o strategie de dezvoltare locală a acestuia, echipa tehnică a GAL Valea Buzăului, membrii Asociației GAL Valea Buzăului sau alte persoane resursă, vor acorda tot sprijinul și vor participa la un parteneriat de coordonare și complementaritate a celor două parteneriate (GAL și FLAG), inclusiv a strategiilor.

Fundamental programul LEADER este un program complementar PNDR\_POCU deoarece vizează o abordare a dezvoltării locale puse sub responsabilitatea comunității (grupuri de acțiune locală). SDL este complementară cu POCU prin măsurile M6/ 6A: Investiții pentru ocuparea grupurilor marginalizate și M7/ 6B: Servicii de baza pentru economie și pentru populația rurală (centre comunitare multifuncționale). Aceste măsuri vizează intervenții în comunitățile marginalizate și crearea unor centre multifuncționale. Se evaluează posibilitatea unui parteneriat pentru o acțiune complementară cu Dezvoltarea Locală Integrată (D2I 360° ) în comunitățile marginalizate (POCU axa prioritară 4).

## **CAPITOLUL VII : Descrierea planului de acțiune**

La nivelul GAL- ului Valea Buzăului se vor desfășura următoarele activități/acțiuni:

### **a) Informare - Comunicare**

Obiectivul principal al acțiunilor de informare și promovare în mediul rural îl reprezintă conștientizarea opiniei publice și în mod special: a potențialilor beneficiari, în vederea accesării fondurilor europene destinate dezvoltării rurale; a beneficiarilor privind conținutul măsurilor; a administrației publice naționale și locale, a organizațiilor profesionale, partenerilor economici și sociali, a organizațiilor neguvernamentale atât pentru accesarea fondurilor disponibile cât și pentru diseminarea informațiilor specifice.

Comunicarea trebuie să fie clară, concisă, concretă, adaptată publicului țintă și coerentă pe durata întregii perioade de implementare a SDL. Aceasta se articulează în jurul a 3 principii: flexibilitatea (capacitatea de a răspunde rapid la semnalele venite din mediul intern și extern); transparența (capacitatea de a furniza informații obiective și corecte referitoare la activitățile GAL Valea Buzăului și la contribuția Uniunii Europene); eficiența prin utilizarea optimă a resurselor în vederea atingerii impactului maxim.

### **b) Apel pentru proiecte.**

**GAL Valea Buzăului va efectua pentru fiecare dintre măsuri 2 apeluri anual, câte unul pe semestru, până la epuizarea sumelor.**

Apelul va fi aprobat de către Consiliul Director al GAL Valea Buzăului. După aprobarea apelului de selecție de către Consiliul Director al GAL Valea Buzăului , în termen de 15 zile din ziua următoare datei adoptării sale, va fi transmisă o copie a aprobării la Ministerul Agriculturii, se va asigura publicitatea apelului în teritoriu prin intermediul mass - media, fluturași și afișe la fiecare primărie care face parte din GAL Valea Buzăului.

Textul apelului de selecție va face referire la următoarele aspecte: legislația care reglementează ajutorul; obiectul, condițiile și scopul ajutorului; suma maximă totală care urmează a fi folosită ca ajutor financiar pentru anul respectiv; criteriile pe care trebuie să le îndeplinească beneficiarii pentru a solicita ajutor financiar și modul în care se acorda ajutorul financiar; indicarea persoanelor responsabile cu procedura și soluționarea acesteia; locul, modul și termenul de depunere a cererilor și a documentațiilor aferente de către beneficiari; componența comitetului de selecție a proiectelor și criteriile de evaluare a proiectelor; termenul limită pentru comunicarea

rezultatelor; posibilitatea de contestare a rezultatelor. De asemenea, în apelul de selecție se va menționa că dacă au rămas bani nealocați pe proiecte în respectiva sesiune, se poate redeschide o altă sesiune, după o anumită perioadă de timp.

**c) Sprijinirea depunătorilor de proiecte.**

Pot fi depunători de proiecte tipul de beneficiarii stabiliți în capitolul V. Prezentarea măsurilor, persoanele juridice de drept privat, ONG -urile precum și primăriile care îndeplinesc cerințele specifice pentru fiecare din măsurile prezentate. Proiectele depuse de beneficiarii finali vor respecta condițiile de formă și conținut recomandate de GAL Valea Buzăului și vor fi însoțite de documentele solicitate prin apelul de selecție.

**d) Organizarea procesului de verificare și decizie asupra proiectelor depuse.**

Comitetul de selecție al proiectului va verifica îndeplinirea criteriilor de conformitate stipulate în apelul de selecție și prezenta tuturor documentelor solicitate. De asemenea personalul tehnic al GAL Valea Buzăului va realiza inspectarea locului în care urmează să se deruleze proiectul pentru care se solicită ajutor și va elibera un act din care să reiasă că lucrările respective nu au fost demarate înainte de semnarea contractului. Responsabilul administrativ (Managerul ) va elabora un raport tehnico - economic pentru fiecare solicitare în parte în care se va da un aviz favorabil acordării finanțării solicitate. Solicitățile care obțin aviz favorabil vor fi apoi evaluate de către Comitetul de Selecție al GAL Valea Buzăului. Acesta va elabora un document pentru fiecare măsură în parte în care vor fi evidențiate punctajele obținute de către proiectele prezentate în ordinea descrescătoare. Punctajul fiecărui proiect va fi stabilit în conformitate cu criteriile de selecție stabilite. Rezultatul evaluării se va consemna într-un raport. După finalizarea selecției proiectelor în cadrul GAL Valea Buzăului, lista cu proiectele aprobate, va fi transmisă la OJFIR Buzău.

**e) Monitorizarea proiectelor.**

Monitorizarea prevede un dispozitiv riguros și transparent de vizualizare a modului în care are loc gestionarea financiară a implementării strategiei de dezvoltare, care permite colectarea sistematică și structurarea anuală a datelor cu privire la activitățile desfășurate.

**f) Implementarea proiectelor în cadrul GAL Valea Buzăului.**

Implementarea proiectului în cadrul GAL Valea Buzăului va parcurge următorii pași: lansarea apelului de selecție de către GAL prin intermediul mijloacelor de informare mass- media, pliante, pagină web, etc.; depunerea proiectelor de către posibillii beneficiari care se încadrează în criteriile de eligibilitate stabilite pentru fiecare măsură; efectuarea verificării conformității proiectului și respectarea criteriilor de eligibilității de către Comitetul de Selecție din cadrul GAL Valea Buzăului; selecția proiectelor; depunerea proiectelor la OJFIR Buzău, CRFIR Constantă; efectuarea verificării conformității cererilor de plată.

Semestrul		1	2	3	4	5	6	7	8	9	10	11	12	13	14	15
Activități	Responsabili															



contractate																			
Întocmirea cererilor de plată, dosarelor de achiziții aferente costurilor de funcționare și animare	Personal angajat/ servicii externalizate																		

Resursele financiare necesare pentru desfășurarea acțiunilor propuse vor fi alcătuite din:

- bugetul alocat costurilor de funcționare GAL - respectiv:424 518Euro.
- resurse externe: cotizațiile membrilor; venituri realizate din activități economice directe; donații, sponsorizări sau legate; resurse obținute de la bugetul de stat sau de la bugetele locale; resurse din alte venituri prevăzute de lege.

Crearea și gestionarea unor instrumente financiare locale; resurse din implementarea unor proiecte finanțate de alte programe naționale și/sau ale Uniunii Europene.

## **CAPITOLUL VIII: Descrierea procesului de implicare a comunităților locale în elaborarea strategiei.**

Asociația Grupul de Acțiune Locală (GAL) Valea Buzăului este un GAL funcțional din exercițiul bugetar 2007 - 2013, ce a aplicat și beneficiat de finanțare în cadrul sub-măsurii 19.1. Au fost prevăzute acțiuni de animare și informare în cele 12 UAT-uri partenere, două dezbateri publice și trei întâlniri ale partenerilor (Adunări Generale ale Asociației).

Elaborarea Strategiei de Dezvoltare Locală a GAL Valea Buzăului a fost realizată prin implicarea activă a comunităților partenere, implicare realizată în urma activităților de animare și informare, dar și în urma dezbaterilor publice. În cadrul activităților de animare și informare, desfășurate în fiecare din cele 12 UAT-uri partenere, a existat o întâlnire locală unde au participat persoane interesate de elaborarea strategiei și introducerea unor măsuri care să reflecte nevoile de dezvoltare ale comunităților partenere, de viitoarele finanțări prin GAL Valea Buzăului, de condițiile de accesare a fondurilor europene nerambursabile. Participarea la aceste întâlniri a fost una voluntară, nediscriminatorie, asigurându-se egalitatea deplină între

femei și bărbați. Întâlnirile în comunitățile partenere au fost făcute publice printr-un comunicat de presă publicat la o televiziune locală (TV Buzău), iar înaintea acestor întâlniri, cu aproximativ 1-2 ore înaintea lor, s-au distribuit între 150 și 170 de pliante de informare în rândul cetățenilor, fiind totodată invitați la aceste întâlniri ce s-au desfășurat în diferite locații, cum ar fi săli de ședințe ale consiliilor locale, săli de clasă, cămine culturale. Pentru asigurarea unei participări reprezentative au fost trimise invitații primarilor înaintea acestor întâlniri locale pentru a lua legătura cu mediul privat din localitățile lor și să fie invitați întreprinzători sau posibili beneficiari ai finanțărilor propuse prin SDL. S-a elaborat și un afiș de prezentare postat în locațiile unde s-au desfășurat întâlnirile, dar și în unele zone reprezentative din comunitățile locale partenere. Membrii echipei tehnice au contactat telefonic beneficiari ai unor finanțări din exercițiul anterior pentru a participa la aceste întâlniri locale pentru a ne împărtăși din experiența lor. În cadrul acestor întâlniri locale au fost dezbătute nevoile de dezvoltare a localităților în cauză, au fost făcute propuneri de posibile măsuri sau proiecte finanțate prin viitorul SDL. Pentru o centralizare a nevoilor și problemelor cu care se confruntă comunitățile în cauză au fost distribuite chestionare de nevoi, chestionare ce au vizat trei grupuri sociale (cetățeni, reprezentanți ai administrației publice și mediul privat). După conturarea acestor nevoi și probleme, în cadrul întâlnirilor locale, s-au adus clarificări despre conținutul viitoarei SDL, condițiile specifice ce vor fi respectate, în sensul că măsurile introduse nu vor fi identice ca cele de la nivel național, ca în exercițiul trecut. De asemenea, participanții la aceste întâlniri locale au fost invitați, alături de alte persoane interesate, la dezbaterile publice ce au avut loc în sudul și nordul teritoriului.

Dezbaterile publice s-au desfășurat în Cislău, pentru localitățile Cislău, Viperești, Calvini, Catina, Chiojdu, Starchiojd și Lapoș și în Pătârlagele (pentru nordul teritoriului), pentru localitățile Pătârlagele, Colți, Pânătau, Siriu, Gura Teghii. În cadrul dezbaterii din sudul teritoriului au fost centralizate nevoile și propunerile de proiecte ce au reieșit din discuțiile din cadrul întâlnirilor locale și din chestionarele completate, s-a prezentat stadiul elaborării strategiei, dar și concluziile din cadrul unor întâlniri la nivelul FNGAL-ului. În cadrul dezbaterii din nordul teritoriului, desfășurată mult mai târziu (3.03.2016), au fost dezbătute fișele măsurilor propuse ce urmăresc analiza diagnostic și analiza SWOT a teritoriului GAL Valea Buzăului, propunându-se criterii de selecție și alocări de sume. Pentru complexitatea dezbaterii și importanța ei au fost invitați și reprezentanți din sudul teritoriului. S-a prezentat și strategia ce va fi depusă în cadrul sesiunii de depunere.

Tot în cadrul proiectului finanțat prin sub-măsura 19.1 au fost desfășurate și 3 întâlniri ale partenerilor, sub forma unor Adunări Generale extraordinare. În cadrul acestor întâlniri au fost luate o serie de decizii soldate cu hotărâri AGA ale As. GAL Valea Buzăului. În cadrul acestor întâlniri ale partenerilor s-a prezentat stadiul implementării proiectului finanțat prin sub-măsura 19.1, s-au prezentat nevoile și problemele de la nivelul comunităților partenere reieșite prin centralizarea chestionarelor, s-au prezentat fișele măsurilor inovative ce se pretează nevoilor de dezvoltare a teritoriului nostru, s-a discutat nivelul de finanțare pentru prioritățile din SDL, s-au discutat problemele ce țin de organizarea și funcționarea GAL-ului, a fost

aprobată Strategia de Dezvoltare Locală a GAL Valea Buzăului. În vederea monitorizării și evaluării acțiunilor de animare, dezbateri publice și întâlniri ale partenerilor au fost făcute invitații de participare către OJFIR Buzău, beneficiind de prezența reprezentanților OJFIR Buzău la două dintre acțiunile noastre.

Pentru susținerea acestor afirmații anexam, în copie, minutele de la acțiuni, procese verbale, pliantul, afișul, modelul de chestionare, comunicatele de presă, listele de prezență, invitațiile către OJFIR Buzău și fotografii reprezentative.

## **CAPITOLUL IX: Organizarea viitorului GAL - Descrierea mecanismelor de gestionare, monitorizare, evaluare și control a strategiei.**

GAL Valea Buzăului este entitate juridică și funcționarea generală este reglementată în concordanță cu O.G. 26/2000, cu privire la asociații și fundații.

Organele de conducere care funcționează la nivelul GAL-ului Valea Buzăului sunt următoarele: Adunarea Generală; Consiliul Director; Cenzorul; Comitetul de Selecție a Proiectelor; Echipa tehnică (echipa de implementare a strategiei).

Adunarea Generală - este organul de conducere alcătuit din totalitatea membrilor săi (asociați). Ședințele Adunării Generale sunt ordinare și extraordinare. Competențele Adunării Generale sunt: - aprobarea SDL-ului și a obiectivelor generale ale GAL Valea Buzăului; - aprobarea și modificarea bugetului de venituri și cheltuieli și a bilanțului contabil; - alegerea și revocarea membrilor Consiliului Director și a Comitetului de Selecție; - alegerea și revocarea cenzorului; - revocarea ajutoarelor financiare; - aprobarea Regulamentului intern; - modificarea Statutului; - alte probleme generale ce țin de implementarea SDL-ului sau de funcționarea GAL-ului. Hotărârile se iau cu majoritatea simplă (50% plus unu din membrii prezenți), iar ședința este statutară dacă numărul membrilor este de 50% plus unu.

Consiliul Director este organul de conducere și de administrare al GAL Valea Buzăului care asigură atingerea scopului și obiectivelor GAL Valea Buzăului. De asemenea, Consiliul Director pune în executare hotărârile Adunării Generale. Consiliul Director este alcătuit din 5 membri (2 reprezentanți ai administrațiilor publice partenere, 2 ai sectorului privat și unul al societății civile). Consiliul Director este condus de către Președinte, acesta fiind și Președintele Asociației GAL Valea Buzăului. Componența sa este: Președinte al Consiliului Director, Vicepreședinte, Secretar și doi membri. Ședințele Consiliului Director sunt legal întrunite în prezența a cel puțin 50% plus unu din numărul membrilor săi. Deciziile Consiliului Director sunt adoptate cu majoritatea absolută a voturilor celor prezenți. În exercitarea competenței sale, Consiliul Director are următoarele responsabilități: - programează și gestionează activitățile GAL Valea Buzăului; - apără și gestionează interesele grupului; - programează gestionarea administrativă, economică și financiară a Gal Valea Buzăului; - lansează apelurile de selecție proiecte; - aprobă proiectele care vor fi puse în aplicare de către GAL Valea Buzăului; - propune modificarea cheltuielilor de funcționare a GAL Valea Buzăului; - realizează selecția managerului GAL și ulterior a echipei tehnice, la propunerea managerului, și angajează personalul implicat în implementarea SDL-ului (echipa de implementare), conform statutului GAL Valea Buzăului și a legilor în vigoare; - aprobă politicile de personal ale GAL Valea Buzăului; - propune AGA excluderea membrilor care nu își îndeplinesc obligațiile sau desfășoară o activitate care prejudiciază GAL Valea Buzăului; - îndeplinește orice alte atribuții prevăzute în statut sau stabilite de Adunarea Generală.

Cenzorul poate fi o persoană din afara GAL-ului. Cenzorul asigură controlul financiar intern al GAL Valea Buzăului. Acesta îndeplinește următoarele atribuții: - verifică modul în care este administrat patrimonial GAL Valea Buzăului; - întocmește rapoarte și le prezintă Adunării Generale; - îndeplinește orice altă atribuție prevăzută în statut sau stabilită de către Adunarea Generală.

Comitetul de Selecție a proiectelor. La nivelul GAL Valea Buzăului va funcționa un Comitet de Selecție format din 7 membrii GAL, comitet responsabil cu selecția proiectelor depuse în cadrul apelurilor de selecție la GAL Valea Buzăului. Din cei 7 membri, 3 sunt reprezentanți ai autorităților publice (primării), 3 din sectorul privat și unul din cadrul societății civile. În cadrul selecției proiectelor se va aplica regula "dublului cворum", respectiv pentru validarea voturilor este necesar ca în momentul selecției să fie prezenți cel puțin 50% din parteneri, din care peste 50% să fie din mediul



privat și societatea civilă. La aceste selecții va fi prezent și un reprezentant MADR. Comitetul de Selecție este format dintr-un președinte, un vicepreședinte, secretar și 4 membri. Componența Comitetului de Selecție va fi stabilită și aprobată de către Adunarea Generală, după selectarea SDL-ului.

Echipa tehnică a GAL Valea Buzăului (echipa de implementare) are ca sarcină principală implementarea strategiei. Pentru buna implementare a strategiei: - se vor pregăti și publica apelurile de selecție; - se va anima teritoriul GAL Valea Buzăului; - se vor analiza, evalua și selecta proiectele; - se va monitoriza și evalua implementarea strategiei; - se va verifica conformitatea cererilor de plată pentru proiectele selectate (cu excepția situațiilor în care GAL este beneficiar); - se vor monitoriza proiectele contractate; - se vor întocmi cererile de plată, dosarele de achiziții aferente costurilor de funcționare și animare; - se vor rezolva alte aspecte financiar contabile, juridice, resurse umane, etc.

GAL Valea Buzăului își asuma implementarea Strategiei de Dezvoltare Locală în teritoriul său, strategie ce are ca scop dezvoltarea socio-economică a zonei descrise la CAP I. După selectarea, în cadrul apelului de selecție organizat de Ministerul Agriculturii și Dezvoltării Rurale, GAL Valea Buzăului devine beneficiarul de drept al ajutorului financiar inclus în abordarea LEADR și va gestiona sumele alocate, ce îi revin prin bugetul alocat, prin intermediul beneficiarilor finali ai ajutorului final financiar, cei care vor acționa ca promotori ai proiectelor susținute. De asemenea, Asociația Grupul de Acțiune Locală (GAL) Valea Buzăului acționează ca organism intermediar între OJFIR Buzău, CRFIR Constanța, AM PNDR, Ministerul Agriculturii și Dezvoltării Rurale și beneficiarii finali ai proiectelor, cu excepția cazurilor când GAL Valea Buzăului este beneficiar final. În acest sens, în conformitate și cu Regulamentul U.E. 1303/ 2013, GAL Valea Buzăului va avea următoarele sarcini principale:

Pregătirea și publicarea apelurilor de selecție, în conformitate cu “planul de acțiune” descris la Cap VII. Gal Valea Buzăului, prin echipa de implementare a SDL, va concepe o procedură de selecție nediscriminatorie și transparentă, unde să fie stipulate criterii obiective de selecție a proiectelor. Va fi elaborat un manual de procedură de evaluare și selecție a proiectelor sau ghiduri de selecție pentru măsurile lansate. În cadrul acestor ghiduri de selecție se va descrie și procedura de conformitate, eligibilitate și selecție a proiectelor. Selecția proiectelor se va realiza de către un Comitet de Selecție, format din 7 membri, din care 3 din partea autorităților publice, 3 din partea sectorul privat și unul din partea societății civile. Lansarea apelurilor de selecție și mai ales măsurile vor fi lansate cu prioritate acelea care vor contribui decisiv la atingerea obiectivelor și indicatorilor propuși în SDL (Strategia de Dezvoltare Locală). Potrivit planului de acțiune se prevede câte un apel de selecție proiecte pe fiecare semestru, pentru fiecare din cele 11 măsuri, până la epuizarea sumelor aferente. Pregătirea apelurilor de selecție presupune și o animare a teritoriului. În acest sens, înainte de lansarea apelurilor de selecție vor avea loc în teritoriul GAL Valea Buzăului o serie de întâlniri și evenimente publice, vor fi promovate, inclusiv prin mass-media locală, dar și prin distribuirea de pliante și informații de pe pagina proprie de internet, măsurile lansate, criteriile de selecție, de eligibilitate, costurile eligibile, tipuri de proiecte, valorile sprijinului primit, valoarea contribuției proprii, etc. Aceste animări se vor

realiza prin intermediul personalului propriu (animatori), dar o serie de servicii de animare pot fi externalizate.

În vederea consolidării capacității de implementare a proiectelor de către actorii locali din teritoriul GAL Valea Buzăului, echipa de implementare a GAL Valea Buzăului va avea obligația de a oferi informații și consultanță în permanență pentru beneficiarii săi sau pentru potențialii beneficiari.

Apelurile de selecție proiecte vor fi publicate corespunzător prin toate mijloacele existente în teritoriul GAL Valea Buzăului (ziare locale, sit-uri generaliste locale sau regionale, televiziuni locale, afișe, pliante, pagina proprie de internet, etc). În cadrul lansării apelului vor fi informații legate de termenul de depunere, conținutul dosarului de finanțare, modalitatea de depunere și alte aspecte generale.

După primirea dosarelor de finanțare echipa de implementare a GAL Valea Buzăului va analiza, evalua și selecta proiectele primite. În acest sens, se va verifica conformitatea dosarelor de finanțare și eligibilitatea lor, de către experții angajați în GAL Valea Buzăului. În cazul în care există situații obiective de conflict de interese la experții GAL sau alte situații, se va putea apela și la externalizarea serviciilor de evaluare. Selecția proiectelor se va efectua de către Comitetul de Selecție. După selecția și semnarea deciziilor de finanțare GAL Valea Buzăului va:

Monitoriza implementarea proiectelor selectate, implicit va monitoriza și evalua implementarea Strategiei de Dezvoltare Locală (SDL). Astfel, prin angajatul responsabil cu monitorizarea va urmări implementarea acestor proiecte, va elabora procedura de monitorizare și evaluare a implementării strategiei și va completa documentele necesare monitorizării și evaluării strategiei (rapoarte de activitate, rapoarte de progres, raportări săptămânale și lunare privind implementarea strategiei către organismele de verificare și control ale MADR sau AFIR. Monitorizarea proiectelor va începe de la semnarea deciziilor de finanțare până la finalizarea implementării proiectelor. Angajatul responsabil cu monitorizarea va efectua vizite în teren la beneficiari, va selecta problemele legate de implementare și va încerca să le rezolve în măsura competențelor sale sau le va aduce la cunoștința organismelor abilitate. Monitorizarea și evaluarea implementării SDL-ului va fi avizată de către organele de conducere ale GAL Valea Buzăului, anual, propunându-se și un plan de remediere a deficiențelor. De altfel, va exista în 2018 și o evaluare externă privind implementarea SDL-ului din partea MADR.

Cererile de plată pentru proiectele selectate vor fi depuse la sediul GAL Valea Buzăului și se va verifica conformitatea acestora. În cazul în care GAL Valea Buzăului este beneficiar, atunci aceste cereri vor fi verificate de către alte organisme abilitate. Pentru evitarea unor posibile conflicte de interese cât și pentru o mai bună transparență decizională, experții ce au evaluat proiectul în cauză nu vor verifica și conformitatea cererii de plată.

În vederea funcționării GAL Valea Buzăului echipa de implementare va avea și alte sarcini specifice cum ar fi: întocmirea dosarelor de achiziții publice aferente cheltuielilor cu servicii sau bunuri contractate de GAL Valea Buzăului; întocmirea cererilor de plată pentru costurile aferente funcționării; gestionarea paginii proprii de internet; gestionarea primară a operațiunilor financiar contabile; elaborarea și

implementarea proiectelor de cooperare naționale și internaționale; gestionarea altor tipuri de proiecte cu respectarea normelor legale în vigoare privind salarizarea personalului propriu. Contabilitatea proiectului, auditul proiectului vor fi externalizate, dar se vor putea externaliza și serviciile de consultanță privind implementarea strategiei, evaluarea proiectelor, cât și anumite servicii de animare.

În vederea îndeplinirii acestor sarcini și atribuții echipa de implementare a SDL -ului GAL Valea Buzăului va fi formată din 6 membri, cu normă întreagă sau normă parțială după cum urmează:

Manager (responsabil administrativ). Rolul său este de a coordona în totalitate activitatea GAL Valea Buzăului, atât sub aspect organizatoric cât și al respectării procedurilor de lucru, fiind răspunzător de implementarea strategiei în teritoriul GAL Valea Buzăului. Norma de lucru va fi cuprinsă între minim 4 ore/ zi (jumătate de normă) și maxim 8 ore/ zi (normă întreagă). Poate îndeplini și alte funcții în cadrul GAL Valea Buzăului. Condițiile minime de angajare sunt: studii superioare, calificări dobândite și certificate în funcția de manager proiect, expert accesare fonduri, evaluator de proiecte, experiență într-o funcție similară minim 3 ani. Constituie un avantaj participarea în exercițiul anterior Leader într-o echipă de implementare.

Responsabili cu animarea teritoriului. Vor fi două posturi de animatori, unul cu normă întreagă (8 ore/ zi), iar cel de-al doilea cu normă cuprinsă între minim 4 ore/ zi (jumătate de normă) și 8 ore/ zi (normă întreagă). Sarcina principală este aceea de a desfășura activități de animare pentru promovarea acțiunilor GAL Valea Buzăului. În funcție de competențe și calificări vor putea să evalueze proiecte depuse în cadrul apelurilor de selecție sau să îndeplinească și alte sarcini pentru buna implementare a SDL-ului. Studiile superioare constituie un avantaj, nefiind condiție obligatorie, ca și participarea în exercițiul anterior Leader într-o echipă de implementare.

Responsabil cu activitatea de monitorizare. Va fi un post cu normă întreagă (8 ore/ zi). Va avea ca sarcina monitorizarea și evaluarea implementării SDL-ului și a proiectelor finanțate. În funcție de competențe și calificări va avea și alte sarcini, cum ar fi evaluarea de proiecte sau alte sarcini pentru buna implementare a SDL-ului. Constituie un avantaj studiile superioare, nefiind condiție obligatorie, ca și experiența anterioară într-o echipă de implementare Leader.

Responsabili cu verificarea, evaluarea și selecția proiectelor ce se vor implementa. Vor fi două posturi, unul cu norma întreagă (8 ore/zi) și un post cu normă cuprinsă între minim 4 ore/ zi (jumătate de normă) și 8 ore/ zi (normă întreagă). Pe lângă atribuțiile principale legate de verificarea, evaluarea și selecția proiectelor, în funcție de competențe și calificări, vor avea și alte atribuții cum ar fi: conformitatea cererilor de plata, elaborarea procedurilor de evaluare și selecție a proiectelor, inclusiv elaborarea ghidurilor, elaborarea de rapoarte, activități contabile și financiare primare, elaborarea cererilor de plată a cheltuielilor de funcționare, gestionarea procedurilor privind achizițiile publice, scrierea și implementarea proiectelor de cooperare, precum și alte atribuții necesare bunei implementări a Strategiei de Dezvoltare Locale a Asociației Grupul de Acțiune Locală (GAL) Valea Buzăului. Sunt necesare studiile superioare și calificări în evaluarea proiectelor sau în managementul de proiect sau în accesarea fondurilor europene sau în domeniul contabil. Constituie un avantaj

participarea, în exercițiul anterior Leader, într-o echipă tehnică. Pentru toate cele 6 funcții, prevăzute în cadrul echipei de implementare, sunt elaborate și fișe de post ce vor constitui anexa 8.

În funcție de volumul de lucru al echipei de implementare, de competențele avute de către membrii echipei dar și pentru a evita conflictele de interese, se vor putea externaliza anumite servicii cum ar fi: servicii de gestionare financiar - contabil, servicii de audit, servicii de consultanță și/ sau evaluare de proiecte, servicii de animare a teritoriului, servicii de instruire a personalului angajat, servicii de realizare de studii de zona, servicii IT, inclusiv gestionarea paginii proprii de internet. Pentru implementarea în condiții optime a strategiei se vor achiziționa și diferite bunuri sau echipamente, de la materiale consumabile, la echipamente electronice, combustibil, posibil achiziție de autoturism, la cheltuieli cu sediul GAL Valea Buzăului (chirie, energie electrică, apă), etc.

**ORGANIGRAMA  
ASOCIAȚIA GRUPUL DE ACȚIUNE LOCALĂ (GAL) VALEA BUZĂULUI**

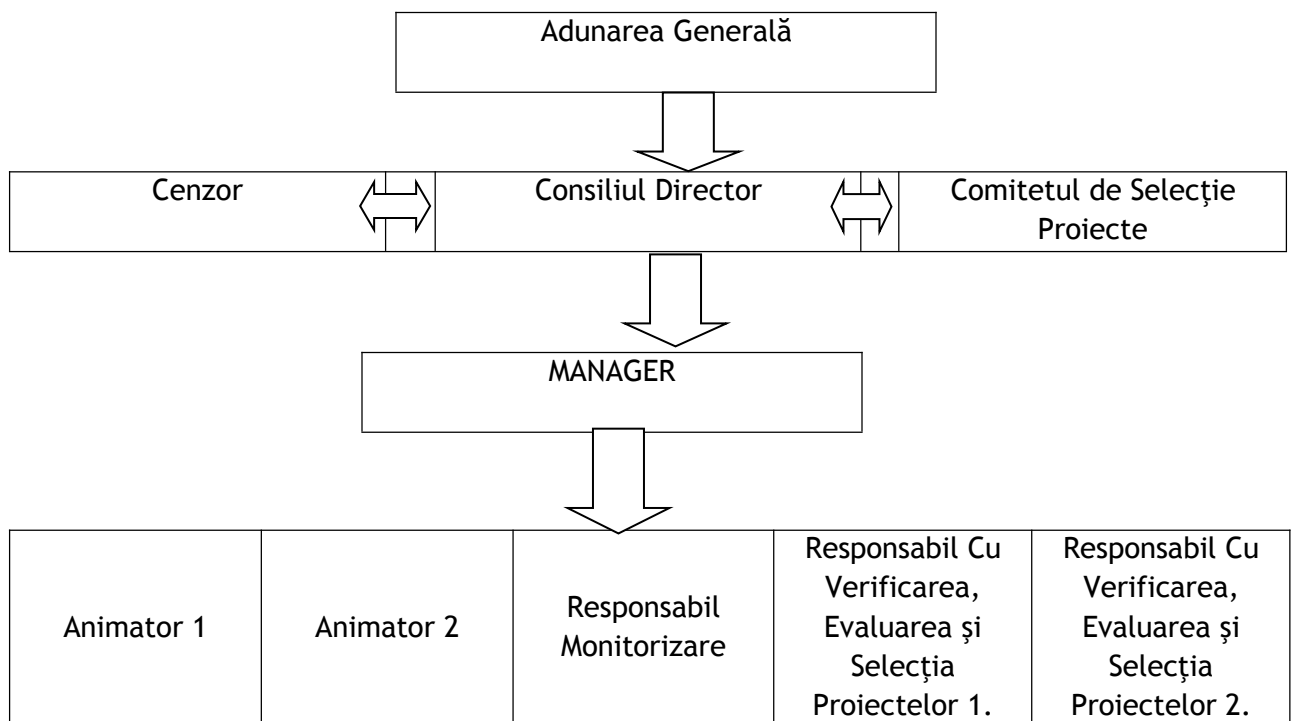

GAL Valea Buzăului și-a definit mecanisme de gestionare, monitorizare, evaluare și control a strategiei. În baza Planului de evaluare, GAL Valea Buzăului va măsura impactul implementării Strategiei de Dezvoltare Locală prin elaborarea unui *Raport de evaluare anual*. Planul de evaluare cuprinde o evaluare internă și o evaluare externă. Evaluarea externă se va realiza prin măsurarea la nivelul teritoriului a percepției privind problematica locală și a rezultatelor implementării strategiei. Cercetarea cantitativă anuală se va aplica unui eșantion de minim 30-70 de persoane în fiecare localitate componentă a Gal-ului (în funcție de mărimea fiecărei localități).

Evaluarea internă a impactului implementării Strategiei de Dezvoltare Locală se va realiza prin auditul intern de analiză și măsurare a conformității și eficienței procedurilor pentru:

- gradul de realizare a indicatorilor cuprinși în SDL;
- eficiența implementării SDL;
- impactul efectiv în termeni de eliminare a problemelor sau de valorificare a șanselor care au stat la baza SDL;
- sustenabilitatea rezultatelor obținute;
- mecanismele cauzale care au stat la baza succesului sau insuccesului în implementarea priorităților SDL;
- eventualele efecte secundare neplanificate;
- lecțiile învățate din implementarea SDL pentru exercițiile de planificare viitoare - identificând, de exemplu, înregistrarea și menționarea deficiențelor constatate în legătură cu procesul inițial de proiectare a priorităților, măsurilor, acțiunilor, țintelor, indicatorilor și menționând recomandările pentru diminuarea sau eliminarea acestor deficiențe în exercițiile de planificare viitoare.

## CAPITOLUL X : Planul de finanțare al strategiei.

Teritoriul GAL Valea Buzăului are o populație de **41363** locuitori și o suprafață de **1321,28** kmp.

Suma totală pentru Componenta A este de **2 122 592 E** (19,84 E / loc x 41363 loc = 820 641,92 E; 985,37 E x 1321,28 kmp = 1 301 949,67 E).

Cheltuielile de funcționare și animare sunt de **424 518 E**.

Suma de **1 698 074 E** va fi împărțită pe cele 5 priorități și 11 măsuri propuse după cum urmează, în tabelul de mai jos:

COMPONENTA A:

Prioritate	Măsura	Intensitate a sprijinului	Contribuția publică nerambursabilă/ măsura (FEADR + BUGET NATIONAL) EURO	Contribuția publică nerambursabilă/ prioritate (FEADR + BUGET NATIONAL) EURO	Valoare procentuală
P1	M1/ 1C	100%	50 000	<b>50 000</b>	2,36 %
P2	M2 / 2A	90%	270 000	<b>270 000</b>	12,72 %
P3	M3 / 3A	100%	50 000	<b>50 000</b>	2,36 %
P5	M4 / 5C	90%	100 000	<b>100 000</b>	4,71 %
P6	M5 /6A	90%	120 000	<b>1 228 074</b>	57,85 %
	M6 / 6A	90%	180 000		
	M7 / 6B	100%	100 000		
	M8 / 6B	100%	700 000		
	M9 / 6B	100%	40 000		
	M10 / 6B	100%	38 074		

	M11 / 6C	100%	50 000	
Cheltuieli de funcționare și animare			<b>424 518 Euro</b>	20 %
Total Componenta A			<b>2 122 592 Euro</b>	<b>100%</b>

#### **CAPITOLUL XI: Procedura de evaluare și selecție a proiectelor depuse în cadrul SDL.**

Solicitantul depune proiectul, în perioada de depunere ce va fi anunțată la deschiderea apelurilor de selecție, la sediul GAL Valea Buzăului, în doua exemplare. Proiectul este înregistrat într-un registru special elaborate pentru apelul de selecție în curs. Solicitantul va primi conformitatea în maxim 2-3 ore de la depunerea proiectului, în funcție de complexitatea proiectului. Actele originale sunt verificate în prezența solicitantului. Conformitatea este verificată de unul dintre angajații GAL Valea Buzăului ce are atribuții în acest sens și competențele necesare și este contrasemnată de către managerul GAL-ului. Dacă proiectul nu a fost declarat de două ori neconform în cadrul aceluiași apel de selecție intră în procesul de verificare a conformității. Dacă a fost declarat neconform de două ori atunci se respinge și nu mai este acceptat pentru verificarea conformității.

Eligibilitatea proiectelor este realizată de doi angajați ai GAL Valea Buzăului ce au atribuții în acest sens și competențe de evaluare a proiectelor. Se verifică criteriile de eligibilitate utilizându-se principiul "4 ochi". Se completează fișa de eligibilitate. Se verifică eligibilitatea tehnică și financiară prin verificarea eligibilității solicitantului, a criteriilor generale de eligibilitate, a bugetului indicativ al proiectului, studiul de fezabilitate (dacă este cazul) și a tuturor documentelor anexate. În cazul în care expertul consideră că pentru verificarea unui criteriu de eligibilitate sunt necesare informații suplimentare, acestea putând fi solicitate o singură dată. Dacă proiectul este declarat eligibil se efectuează vizita pe teren în cazul unor proiecte de modernizare, dar și a unor proiecte ce vizează investiții noi sau în cazul unor proiecte complexe. Dacă proiectul este declarat neeligibil atunci vizita pe teren se anulează. În cazuri excepționale, dacă se consideră ca unele documente prezentate nu conțin informații suficiente sau sunt incomplete, îi vor solicita reprezentantului legal al solicitantului

prezentarea documentelor cu informații complete la verificarea pe teren. Aceste documente vor fi prezentate la vizita pe teren sau vor fi prezentate la sediul GAL Valea Buzăului în termen de 5 zile de când se solicită aceste informații în scris. Vizita pe teren poate dura între 3 și 5 zile, în funcție de complexitatea proiectului, vizita ce se va finaliza cu completarea unui “Raport”. Diferențele între informațiile din cererea de finanțare și constatările în teren se vor consemna în “Raport”, ce este înregistrat într-un registru special elaborat pentru o astfel de activitate.

Echipa tehnică, în consultare cu Comitetul de Selecție (C.S.), va stabili, înaintea lansării apelului de selecție, sistemul de punctaj, aferent criteriilor de selecție, precum și criteriile de departajare a proiectelor cu punctaj egal. Se întrunește C.S., la cererea managerului GAL valea Buzăului și convocarea de către Consiliul Director a acestuia, după completarea rezultatelor eligibilității în fișa de eligibilitate. C.S. efectuează evaluarea criteriilor de selecție pentru toate proiectele eligibile prin acordarea unui număr de puncte și se calculează scorul atribuit fiecărui proiect. În ordine descrescătoare sunt selectate proiectele finanțabile până la epuizarea sumelor atribuite apelului de selecție în curs. Celelalte proiecte vor fi selectate dar nefinanțate. C.S. este format din 7 membri, 3 fiind entități publice, 3 entități private și 1 entitate a societății civile. Funcțiile sunt : președinte al C.S.; vicepreședinte al C.S.; secretar al C.S. și 4 membri ai C.S. În toate situațiile participa la C.S. reprezentantul legal al entității sau în cazuri excepționale va fi desemnat un membru supleant. Comitetul de Selecție este prezidat de Președintele C.S. iar în cazuri excepționale de către Vicepreședinte. La selecția proiectelor se va aplica regula “dublului cvorum”, respectiv pentru validarea voturilor este necesar ca în momentul selecției să fie prezenți cel puțin 4 membrii din cei 7 ai C.S., din care cel puțin 3 să fie din mediul privat și societatea civilă. Se va completa un raport de selecție. În termen de 5 zile de la transmiterea rezultatelor către solicitanți, pot fi depuse, la sediul GAL Valea Buzăului, contestații la eligibilitatea proiectelor și a criteriilor de selecție. În cazul în care există contestații legate de eligibilitatea proiectelor se va desemna un alt angajat al GAL Valea Buzăului ce are și atribuții și competențe în evaluarea proiectelor pentru analizarea contestației. În cazul în care nu este posibil acest lucru se apelează la externalizarea serviciului către o firmă specializată, posibil firma care asigură și consultanța implementării SDL-ului. Pentru procedura de selecție a proiectelor se va întruni un alt Comitet de Selecție pentru Contestații, format tot din 7 membri, tot din 3 membri publici, 3 membri privați și unul al societății civile. Pentru validarea voturilor se aplică tot regula “dublului cvorum”, prezentată la procedura anterioară. Se va completa un raport de selecție ce va fi final. Comitetul de Selecție pentru Contestații va fi format la Decizia Consiliului Director, format din membrii parteneriatului. Comitetul de Selecție pentru Contestații va elabora un raport ce va fi final. Dacă în termenul legal nu vor exista contestații se va completa un “Raport final de selecție” de către Comitetul de Selecție, ce va fi identic cu cel intermediar.

Tabel cu componența Comitetului de Selecție (C.S.): 7 membrii

Parteneri publici : 42,85%
----------------------------

Partener	Funcția în C.S.	Tip / Observații
1.UAT Cislău UAT Calvinii	Vicepresedinte C.S. Supleant	
2.UAT Viperești UAT Pătârlagele	Membru Supleant	
3.UAT Colți UAT Pănătău	Membru Supleant	
Parteneri privați : 42,85 %		
1.S.C. Virgo SRL Ascomprod 2002 SRL	Președinte C.S. Supleant	
2.S.C. George Neymaia SRL Cofem Construct SRL	Membru C.S.  Supleant	
3.PFA Burghel Carmen Maria PFA Savu Constantin Cornel	Secretar C.S.  Supleant	
Societate civila: 14,3 %		
1.Asociația Sportivă Cislău Asociația Nicolae Tăutu	Membru Supleant	
Persoane fizice relevante: 0%		

## **CAPITOLUL XII: Descrierea mecanismelor de evitare a posibilelor conflicte de interese conform legislației naționale.**

Potrivit Recomandării 10/ 2000 a Comitetului de Miniștrii al Consiliului Europei: “Conflictul de interese apare atunci când funcționarul public are un interes personal care influențează sau pare să influențeze îndeplinirea atribuțiilor sale oficiale cu imparțialitate și obiectivitate. Interesele private ale funcționarului public pot include un beneficiu pentru sine sau pentru familia sa, pentru rudele sale apropiate, pentru prieteni, pentru persoane sau organizații cu care funcționarul public a avut relații politice sau de afaceri. Interesul personal se poate referi și la orice datorii pe care funcționarul public le are față de persoanele enumerate mai sus”. Conform OECD, conflictul de interese implica un conflict între datoria față de public și interesele personale ale unui oficial public. În legislația națională, în Codul Penal, articolul 253 stabilește că funcționarul public nu poate lua parte la luarea unei decizii dacă aceasta aduce beneficii materiale pentru: - propria persoana, șotul sau, o rudă ori un afin până la gradul II inclusiv, o persoană cu care s-a aflat în raporturi comerciale ori de muncă în ultimii 5 ani, sau din partea căreia a beneficiat ori beneficiază de servicii sau foloase de orice natură. Conflictele de interese vor fi evaluate prin prisma tipologiei OECD care va identifica trei tipuri de conflicte de interese: Un conflict de interese real presupune



existența unui conflict între îndatoririle publice și interesele private ale unui funcționar public, interesele private ale funcționarului putând influența în mod necuvenit exercitarea îndatoririlor și a responsabilităților sale oficiale. Un conflict de interese aparent se poate spune că există în cazul în care se constată că interesele private ale unui funcționar public ar putea influența în mod necuvenit exercitarea atribuțiilor sale, dar acest lucru nu se întâmplă de fapt. Un conflict de interese potențial apare atunci când un funcționar public are interese private care sunt de așa natură încât un conflict de interese ar putea apărea în cazul în care funcționarul respectiv ar asuma în viitor responsabilități oficiale de o anumită natură (adică potențial conflictuale). Din perspectiva implementării SDL-ului GAL Valea Buzăului, cu bani publici, membrii echipei tehnice a GAL Valea Buzăului cât și membrii Comitetului de Selecție a proiectelor pot fi considerați oficiali publici și în anumite situații, prezentate mai sus, se pot afla într-un potențial conflict de interese atunci când ar trebui luată o decizie publică. În procesul de evaluare și selecție a proiectelor cu fonduri europene ar putea exista conflicte de interese potențiale și pentru evitarea unui conflict de interese active sau, mai grav, consumat, oficialul din GAL Valea Buzăului, ce are orice fel de relație profesională sau personală cu un solicitant de finanțare, sau are interese personale sau profesionale în proiect, va depune în scris, la Registratura GAL Valea Buzăului, o declarație prin care explică natura relației sau interesul respectiv și nu va participa la procesul de evaluare și selecție a proiectelor din sesiunea respectivă. De altfel, pentru evitarea unui conflict de interese potențial, experții ce evaluează proiectele nu vor putea evalua conformitatea cererilor de plată pentru aceste proiecte. Sunt aplicabile prevederile: Ordonanță de Urgență nr. 66/2011 privind prevenirea, constatarea și sancționarea neregulilor apărute în obținerea și utilizarea fondurilor europene și/sau a fondurilor publice naționale aferente acestora; Hotărârea Guvernului nr. 875/2011 pentru aprobarea Normelor metodologice de aplicare a prevederilor Ordonanței de urgență a Guvernului nr. 66/2011 privind prevenirea, constatarea și sancționarea neregulilor apărute în obținerea și utilizarea fondurilor europene și/sau a fondurilor publice naționale aferente acestora.