



STRATEGIA DE DEZVOLTARE LOCALĂ A TERITORIULUI GAL VALEA BUZĂULUI 2014 - 2020



CUPRINS

Introducere	pag 3-4
CAPITOLUL I : Prezentarea teritoriului și a populației acoperite	pag 5-9
CAPITOLUL II : Componenta parteneriatului	pag 10-11
CAPITOLUL III : Analiza SWOT (analiza punctelor tari, punctelor slabe, oportunităților și amenințărilor)	pag 12-16
CAPITOLUL IV : Obiective, priorități și domenii de intervenție	pag 17-19
CAPITOLUL V : Prezentarea măsurilor	pag 20-60
CAPITOLUL VI : Descrierea complementarității și/ sau contribuției la obiectivele altor strategii relevante (naționale, sectoriale, regionale, județene, etc)	pag 61-62
CAPITOLUL VII : Descrierea planului de acțiune	pag 63-66
CAPITOLUL VIII : Descrierea procesului de implicare a comunităților locale în elaborarea strategiei	pag 67-68
CAPITOLUL IX : Organizarea viitorului GAL - Descrierea mecanismelor de gestionare, monitorizare, evaluare și control a strategiei	pag 69-73
CAPITOLUL X : Planul de finanțare al strategiei	pag 74
CAPITOLUL XI : Procedura de evaluare și selecție a proiectelor depuse în cadrul SDL	pag 75-76
CAPITOLUL XII : Descrierea mecanismelor de evitare a posibilelor conflicte de interese conform legislației naționale	pag 77
ANEXE.....	pag 78-80

INTRODUCERE

- Abordarea Leader reprezintă un pilon inovator al politicii agrare comune a Uniunii Europene stimulând abordări noi și inovatoare în scopul revitalizării și dezvoltării zonelor rurale. Abordarea LEADER rezolvă problemele locale prin acțiunea unui grup local constituit pe principiul guvernantei. GAL Valea Buzăului s-a constituit pe teritoriul a 10 localități din județul Buzău și 2 localități din județul Prahova prezentând principalele caracteristici vizate de intervenția LEADER: teritoriu sărac cu un IDUL mediu de 54,99, o densitate mică a populației de 31,30 locuitori/km², o descreștere demografică de 12,67% (rezultate Recensământ în 2001-47.369 locuitori, iar în 2011-41.363 locuitori), populație îmbătrânită peste media pe țară (20,64% ponderea în teritoriu față de 16,14% la nivelul țării), toate cele 12 localități sunt caracterizate ca zone HNV, iar în 7 localități sunt zone Natura 2000. În perioada de animare pentru realizarea SDL, grupul de acțiune locală a realizat o consultare a teritoriului în domeniul problematicii acestuia. Principalele probleme în percepția populației teritoriului (chestionarele completate în activitatea de animare) sunt: 35,43% probleme legate de piața muncii nefuncțională (29,13% lipsa locurilor de muncă reprezintă principala problemă a teritoriului), 29,13% calitatea infrastructurii, 20,47% sărăcia și slaba dezvoltare locală, 11,02 % probleme de comunicare și informare și 3,93% calitatea slabă a economiei locale). Principala problemă a teritoriului este nivelul de trai scăzut cauzat de:

Economia locală nefuncțională caracterizată de: Agricultură neperformantă (agricultură slab tehnologizată; agricultură de subsistență; infrastructură suport slab dezvoltată - colectare, prelucrare, circuit scurt; sector alimentar slab dezvoltat - inexistență filiere locale; slabă valorificare a produselor locale); Economie locală cu un sector non-agricol slab dezvoltat (mediu privat nepregătit antreprenorial și slab dezvoltat; migrația forței de muncă; forță de muncă neadaptată pieței; piață locală slab dezvoltată, sector de prelucrare a resurselor locale slab dezvoltat și nediversificat; lipsa facilităților pentru antreprenori); Sector turism slab dezvoltat (lipsa unui calendar de animare pentru atragere turiști; infrastructură de cazare slab dezvoltată; lipsa infrastructurii de agrement; lipsa unor politici publice de promovare a teritoriului).

Nivel IDUL de zonă săracă: Infrastructură și servicii publice deficitare (infrastructură de bază slab dezvoltată și nemodernizată; patrimoniu public nereabilitat; sistem IT&C slab dezvoltat; probleme de îmbunătățiri funciare); Infrastructură socială și de agrement de slabă calitate (infrastructură și servicii sociale slab dezvoltate; economie socială slab dezvoltată; patrimoniu material clasat degradat; lipsa infrastructurii publice de turism și agrement); Sector educație și formare neperformant (infrastructură fizică necorespunzătoare; personal insuficient numeric; lipsa unor programe de formare adaptate pieței și în domeniul politicilor publice; lipsa unui parteneriat local administrație publică, societate civilă și mediu economic pentru un învățământ mediu și vocațional adaptat).

Pentru rezolvarea problematicii locale programul LEADER reprezintă instrumentul adecvat de acțiune. Valoarea adăugată a programului Leader în teritoriul Grupului de Acțiune Locală Valea Buzăului a fost demonstrată de proiectele implementate în programarea 2007-2013, proiecte prin care s-au creat noi locuri de muncă, s-au achiziționat utilaje, s-a dezvoltat infrastructura și economia locală, au fost 16 proiecte ce au dus la instalarea



tinerilor în teritoriu prin preluarea și dezvoltarea unor exploatații agricole, s-a promovat teritoriului prin cele 2 proiecte de cooperare implementate.

Pentru implementarea Strategiei de Dezvoltare Locală, Asociația Grupul de Acțiune Locală (GAL) Valea Buzăului își propune atingerea următoarelor obiective, în conformitate cu Obiectivele de dezvoltare rurală din Reg. UE nr. 1305/2013, art. 4:

1. Obiectivul de restructurare și creștere a viabilității exploatațiilor agricole.
2. Gestionarea durabilă a resurselor naturale și combaterea schimbărilor climatice
3. Diversificarea activităților economice, crearea de locuri de muncă, îmbunătățirea infrastructurii și serviciilor pentru îmbunătățirea calității vieții în zonele rurale.

Pentru atingerea obiectivelor prin SDL sunt propuse 11 măsuri care vizează în special susținerea economiei locale și crearea de noi locuri de muncă (5 măsuri) și modernizarea infrastructurii și extinderea și a serviciilor publice (4 măsuri). Între aceste două pachete de măsuri a fost creat un pachet de măsuri sociale de coeziune (2 măsuri). Pentru creșterea capacității de implementare a proiectelor atât de către beneficiarii finali cât și de către echipa de implementare, dar și pentru promovarea teritoriului și a produselor locale intenționăm să implementăm cel puțin două proiecte de cooperare, dintre care cel puțin unul la nivel național și unul la nivel internațional. Ne bazăm pe experiența acumulată în exercițiul anterior, când GAL Valea Buzăului a fost coordonator al unui proiect de cooperare la nivel județean și partener în alt proiect la nivel național. Pentru succesul implementării acestor proiecte GAL Valea Buzăului a fost recompensat de MADR cu o Mențiune specială, în cadrul unei gale de premiere a celor mai performante GAL-uri. Un element esențial al noii SDL îl reprezintă focusarea pe complementaritatea investițiilor pentru ocuparea grupurilor marginalizate - Măsura 6 cu Serviciile de bază pentru economie și populația rurală (centre comunitare multifuncționale) - Măsura 7 și Transferul de cunoștințe Măsura 1. Măsurile complementare acționează în sinergie cu Soluții inovative pentru o agricultură/ industrie alimentară competitive în teritoriul GAL (Măsura 2), Sprijinul pentru înființarea și dezvoltarea de structuri asociative (Măsura 3) și sprijinul în domeniul Non-agricol (Măsura 5) dar și Dezvoltarea satelor (Măsura 8) constituind un adevărat dispozitiv de acțiune concertată pentru susținerea economiei locale. Grupul de Acțiune Locală Valea Buzăului va iniția și susține parteneriate care să faciliteze crearea și utilizarea unor instrumente financiare locale inovative. Grupul de Acțiune Locală Valea Buzăului va fi promotorul creării și susținerii unui brand local „Plaiul Buzăului”. Grupul de Acțiune Locală Valea Buzăului va susține politicile locale de coeziune în teritoriu acționând în parteneriat cu administrații publice locale pentru utilizarea instrumentelor puse la dispoziție de Programele Operaționale, în special Programul Operațional Capital Uman. În acest scop se va acționa complementar prin Investiții pentru ocuparea grupurilor marginalizate - Măsura 6 și Servicii de baza pentru economie și pentru populația rurală (centre comunitare multifuncționale) - Măsura 7. În cadrul măsurii 7 este vizată crearea unei infrastructuri de susținere a economiei sociale în cadrul unui centru comunitar multifuncțional. Abordarea generală a GAL Valea Buzăului a vizat rezolvarea/contracurarea problemelor teritoriului prin valorificarea resurselor locale fundamentând acțiunea pe tradiție și restaurarea patrimoniului material și imaterial în teritoriu.



CAPITOLUL I: Prezentarea teritoriului și a populației acoperite - analiza diagnostic.

Teritoriul GAL Valea Buzăului este format din 10 localități din N-V județului Buzău și 2 localități din N-E și estul județului Prahova. Județul Buzău este situat în sud - estul României iar Județul Prahova, vecin județului Buzău, are o asemănare izbitoare din punct de vedere fizico-geografic cu cea a județului Buzău. Cele 10 localități din N-V județului Buzău sunt: Cislău, Viperești, Calvini, Catina, Chiojdu, Pănătău, Colți, Siriu, Gura Teghii și orașul Pătârlagele. Cele două localități din județul Prahova sunt Lapoș și Starchiojd. Teritoriul se suprapune cu ținutul istoric al PLAIULUI BUZĂULUI ce avea reședința la Pătârlagele. Plaiul este menționat din secolul al 16-lea, din 1845 făcând parte din județul Buzău (Marele Dicționar Geografic al României de George Ioan Lahovari, 1899). Plaiul avea 162 de cătune și este menționat în Județele României Interbelice sub numele de Plasa Buzău cu 156 de sate. Comuna Lapoș din județul Prahova făcea parte din Plaiul/Plasa Buzăului. Starchiojd a fost întemeiat inițial cu numele de Chiojdu Mic ca sat pe Bâsca, deci în bazinul Buzăului formând un micro-ținut funcțional cu localitatea Chiojdu. Fiind întins în zona muntoasă și colinară a bazinului Buzăului, teritoriul are coerență geografică. Orașul Pătârlagele (din 2004) are funcțiuni instituționale și sociale de reședință zonală: Judecătoria și Parchet, ANAF, Agenție Locală de Ocuparea Forței de Muncă, APIA, Spital Pătârlagele, 2 licee. Aceste funcțiuni care deservește teritoriul certifică un caracter coerent integrat al GAL Valea Buzăului. Din punct de vedere economic teritoriul păstrează coerența matricei istorice dată de poziționarea montană și colinară în curbură Carpaților pe ruta cea mai scurtă ce leagă Transilvania de Marea Neagră. Zona a fost și rămâne una preponderent agrară bazată pe creșterea animalelor (în special oi), producția de fructe (în special pruni și mere) și cultivarea cerealelor (în special porumb). Ramurile tradiționale ale industriei au fost și rămân: prelucrarea produselor agricole atât tradițional cât și industrial, prelucrarea lemnului tradițional și industrial, producția materialelor de construcție și construcțiile. Comerțul sub formă de piață locală a reprezentat permanent o ramură importantă a economiei locale. Resursele pentru un turism de nișă au fost puțin valorificate (Bâsca - Penteleu era interbelic menționată ca stațiune balneară cu ape sulfuroase, izvoare termale la Siriu) rămânând la stadiul de ramură de potențial. Această matrice economică se regăsește atât la nivelul GAL Valea Buzăului cât și individual la nivelul localităților componente. În interiorul teritoriului GAL Valea Buzăului există o zonă "albă" ce se suprapune peste teritoriul administrativ al orașului Nehoiu, oraș potențial eligibil Leader, ce are un număr de 10 211 locuitori. Acest oraș este înconjurat de teritoriul GAL Valea Buzăului, fiind o "enclavă" neexistând posibilitatea intrării în GAL Valea Buzăului sau într-un alt GAL. S-a ajuns la această situație întrucât vecin orașului Nehoiu este orașul Pătârlagele (istoric reședință zonală). Neputând intra în GAL Valea Buzăului ambele orașe, s-a optat pentru elementul de tradiție reprezentat de localitatea Pătârlagele. Legături speciale vor fi stabilite între teritoriu și orașul Nehoiu.

Relieful teritoriului este colinar (Subcarpații de Curbură) în partea sudică și centrală a sa și este muntos (Carpații de Curbură) în localitățile din nordul teritoriului. Zona este omogenă și valoroasă peisagistic. Râul Buzău cu afluenții săi reprezintă artera hidrografică principală care și-a pus amprenta pe modelarea formelor de relief conducând la formarea legăturilor cu zonele limitrofe (caracteristicile văii longitudinale). D.N. 10 Buzău - Brașov urmărește aproape în totalitate traseul văii longitudinale a râului Buzău,



PROIECT FINANȚAT DE
UNIUNEA EUROPEANĂ



vale ce taie Carpații de Curbură, facilitând legătura rutieră spre Depresiunea Brașovului. Comunele situate în partea de nord a teritoriului acoperit de GAL Valea Buzăului se află situate în zona montană a Carpaților de Curbură. Restul comunelor, cât și orașul Pătârlagele se află în zona deluroasă a județului Buzău, respectiv Prahova, ce aparține unității geografice numite Subcarpații de Curbură, unde întâlnim o structură geologică complexă prin pătrunderea pintenului Ivănețu din flișul carpatic. Această parte a teritoriului GAL Valea Buzăului se suprapune peste sectorul nordic al Subcarpaților de Curbură, unde întâlnim culmi dezvoltate cu altitudini de peste 700 - 800 m, înconjurate de depresiuni drenate de râul Buzău și afluenții Bâsca Rozilei, Bâsca Chiojdului, Sibiciu sau Pănătău. Rocile friabile (marne, argile, gresii) au dus la dezvoltarea și intensificarea unor procese geomorfologice cum ar fi curgerile de noroi, alunecările de teren, prăbușirile, ce distrug, uneori, drumuri de acces, terenuri agricole sau gospodării individuale. Situația este agravată de cursurile afluenților Buzăului și torenților neamenajați. Hidrografia în teritoriul GAL Valea Buzăului este reprezentată de rețeaua de ape curgătoare unde un rol central îl are râul Buzău. De altfel, aproape toată suprafața GAL Valea Buzăului se află în bazinul hidrografic al râului Buzău, partea sa superioară și mijlocie. Afluenții mai importanți ai râului Buzău sunt Cașoca, Bâsca Roziliei (format din Bâsca Mare și Bâsca Mică) cu confluența în afara teritoriului (pe teritoriul orașului Nehoiu), Sibiciul, Pănătăul, Muscel, Valea Viei, Bâsca Chiojdului. Pe teritoriul GAL Valea Buzăului întâlnim o serie de lacuri naturale și antropice. Cel mai cunoscut lac natural este lacul Vulturilor din masivul Siriu ce aparține administrativ de comuna Chiojdu. Dintre lacurile artificiale cel mai mare și mai cunoscut este lacul Siriu apărut în spatele unui baraj de anrocamente. Bazinul nu este valorificat energetic dar există un proiect de realizare a 11 micro-hidrocentrale (din care câte una la Pătârlagele, Cislău și Viperești). Tipurile de sol aparțin în cea mai mare parte claselor Argiluvisoluri și Cambisoluri, unde avem ca tipuri de sol brun - roșcat, brun - acid, sol argiloiluvial, ce au o fertilitate medie spre scăzută, fiind necesare amendamente naturale sau chimice pentru creșterea fertilității sau scăderea acidității solului. Resurse naturale înseamnă totalitatea zăcămintelor de minerale și de minereuri, terenuri cultivate și apele de care dispune un teritoriu. Teritoriul GAL Valea Buzăului dispune de resurse importante ca: păduri, pășuni și fânețele, terenuri cultivate cu pomi fructiferi (prun și măr) și mai puțin terenuri arabile. Întâlnim izvoare minerale (chiar și termale) în special clorosodice, iodurate sau sulfuroase, mult mai puțin valorificate economic. Rocile de construcții sunt prezente în multe zone ale teritoriului GAL Valea Buzăului: pietrișuri, nisipuri, argile, gresie și diatomită. O atracție a teritoriului legată de zăcămintele este Muzeul chihlimbarului din Colți. Clima în teritoriul GAL Valea Buzăului are un caracter temperat continental, însă dispunerea în trepte a reliefului (depresionar, deluros înalt și montan) a dus la apariția mai multor etaje climatice individualizându-se etajul climatic al dealurilor înalte și etajul climatic montan. Vegetația este specifică zonei de deal, predominante fiind pădurile de foioase unde predomină stejarul pedunculat, gorunul, fagul, teiul, arțarul, paltinul, mesteacănul dar și arbuști precum alunul și cornul. În partea nordică a teritoriului, ca urmare a diferențierii pe altitudine, deosebim un subetaj de amestec, etajul fagului în amestec cu cel al coniferelor. Pe lângă varietatea arboricolă, ca o dominantă a peisajului, apar pajiști deluroase secundare și pajiști montane naturale sau secundare în Munții Buzăului. Fauna este caracteristică pădurilor de fâgete și de amestec care includ pasări viu colorate (pițigoii, ciocănițoare, graur, cocoșul de munte, mierla, cuc, cinteza, rândunica), păsări răpitoare (uliu cenușiu), specii de mamifere (iepure, căprioară, cerb carpatin, urs brun, râs, vulpe, lup, mistreț), specii de pești (păstrăv, lipan, mreana,



PROIECT FINANȚAT DE
UNIUNEA EUROPEANĂ



clean, scobar, cuțitoare, etc.), precum și o mare varietate de insecte și reptile. O parte a rezervației ce protejează capra neagră (*Rupicapra rupicapra*), recolonizată în Munții Siriu, se află pe teritoriul comunei Siriu. Una din atracțiile teritoriului o reprezintă Herghelia Romsilva din Cislău unde sunt crescuți cai din rasa pur sânge englez.

Populația totală în teritoriul GAL Valea Buzăului este de **41 363** locuitori, conform datelor INS (RPL 2011), în descreștere cu 12,67% față de populația înregistrată în anul 2002 (47.369 locuitori). Structura populației pe grupe de vârste în teritoriul GAL Valea Buzăului arată că grupa de vârstă cuprinsă între 0-14 ani reprezintă un procent de 16,5 %, puțin mai mare decât media pe țară (15,85%), grupa de vârstă cuprinsă între 15-64 de ani reprezintă un procent de 62,84 % , sub media pe țară (68%) și grupa de vârstă peste 65 de ani reprezintă 20,64%, mult peste media pe țară (16,14%), la data de 1.01.2011, conform datelor INS. În unele localități partenere tendința de îmbătrânire este și mai accentuată, populația de peste 65 de ani în Colți reprezentând 31,08% din totalul populației comunei, iar în Pănătău de peste 27%. În schimb există și localități unde procentul populației de peste 65 de ani este cu mult sub medie, fiind de aproximativ 12,58% în Calvini și 13,17 % în Siriu. Analizând valorile numerice ale populației în teritoriul GAL Valea Buzăului se constată o scădere puternică a populației în toate localitățile partenere, între 1992 și 2011, cu excepția comunei Calvini, acolo existând o puternică comunitate de romi. Acolo unde există o tendință de îmbătrânire a populației există și o depopulare masivă, atât pe fondul unui bilanț natural negativ cât și a unui bilanț migrator negativ. De altfel, bilanțul natural are valori din ce în ce mai mici, fiind de - 4,16 la mia de locuitori în anul 2002, de - 6,47 la mia de locuitori în anul 2011 și de -8,49 la mia de locuitori în anul 2013, conform datelor statistice prelucrate. Structura etnică în teritoriu arată că 90,55% reprezintă populație de origine română, fiind urmata de populația de etnie roma, 6,54% (2709 locuitori), iar 2,88% reprezintă populație de alta etnie sau fără să-și declare apartenența etnică. Față de situația medie de la nivelul teritoriului există diferențe majore. Nu există nici un cetățean declarat de etnie romă în Chiojdu, Colți, Gura Teghii, Pănătău, Siriu și Lapoș. În Calvini populația de etnie roma reprezintă peste 40% din totalul populației comunei, iar în Viperești de peste 11%. În Calvini romii și-au asumat identitatea la recensământ confirmându-se caracterul nesegregat etnic al comunităților din teritoriu. Dacă la începutul anilor 90 plecările cu domiciliul erau net superioare stabilirilor cu domiciliul, treptat diferențele s-au micșorat, chiar dacă există un bilanț negativ migrator. Nivelul de educație al populației în teritoriul GAL Valea Buzăului arată că doar un procent de 4,24%, din populația de peste 10 ani, are studii superioare, 1,81% din populație are studii postliceale și/sau de maiștri, 66,27% din populație are studii secundare, 23,76% din populația stabilă de 10 ani și peste are studii primare și există și un procent de 3,91% din populație fără studii. În afară de cifrele redate, conform RPL 2011, din studiile noastre în teritoriu rezultă că un procent mic de populație este interesată de reconversie profesională sau de obținere de noi deprinderi, cunoștințe sau abilitați pentru a deveni mai mobili pe o piață a muncii instabilă. Este însă adevărat că și oferta unor cursuri de calificare, recalificare, de transmitere de noi cunoștințe sau abilitați sunt foarte rare, practic inexistentă. GAL Valea Buzăului are un teritoriu de **1321,28 kmp**, rezultând o densitate medie de 31,30 loc/ kmp. Față de medie se înregistrează valori diferite, cea mai mică densitate înregistrându-se în Gura Teghii și cea mai mare în orașul Pătârlagele.

Structura economică în teritoriul GAL Valea Buzăului este una specifică mediului rural. Activitățile agrare sunt prezente în majoritatea gospodăriilor, chiar dacă unii membri ai familiilor desfășoară și alte activități plătite. De altfel, numărul exploatațiilor în teritoriul



GAL Valea Buzăului este de 17.116, iar suprafața agricolă este de 34.776 ha, ceea ce înseamnă o suprafață medie pe exploatație de doar 2,03 ha, conform datelor de la Recensământul General Agricol 2010. Tot conform RGA 2010 în teritoriul GAL Valea Buzăului au lucrat în agricultură un număr de peste 29 000 persoane, începând cu vârsta de 15 ani împliniți. Rezultă ca agricultură, ca principală ocupație se practică la un nivel de subsistență în exploatații mici, fărâmițate cu tehnologizare redusă a proceselor și cu un nivel redus de asociativitate al micilor producători agricoli. Activitatea este sursă de poluare prin reziduurile zootehniei. Potrivit datelor RGA 2010, terenul agricol în teritoriul GAL Valea Buzăului reprezintă aproximativ 22 %, terenul neproductiv 27%, pădurile aproximativ 62%, pășunile aproximativ 12%, vița de vie și livezile aproximativ 3%. Aportul industriei alimentare este mic, neexistând unități de prelucrare a produselor agricole la nivelul resurselor (cu toate că pe locul 4 după cifra de afaceri în teritoriu este DOMIDENE COM STRL - prelucrarea cărnii). Domeniul de activitate principal este sectorul „Industria prelucrătoare” cu 43,30% din cifra de afaceri locale în anul 2014 sectorul fiind și principalul sector furnizor de locuri de muncă cu 38.52%. În ultimii 5 ani sectorul are o creștere cu 34.4% a angajaților utilizați și o dublare a cifrei de afaceri. Al doilea sector ca pondere din cifra de afaceri realizată în teritoriu este domeniul „Construcțiilor” cu o pondere de 25.92%. Sectorul comerțului cu amănuntul este bine reprezentat în teritoriu cu o pondere de 20.60% (creștere cu 38.14% în ultimii 5 ani). Infrastructura turistică (inclusiv agroturistică și ecoturistică) este slab reprezentată în teritoriu cu cele 15 structuri de primire turistică și o capacitate de cazare de 275 locuri în anul 2015 (8.69% din capacitatea județului Buzău). În anul 2014 au fost 2591 sosiri ale turiștilor în creștere cu 37.6% față de anul 2010. În anul 2014 au fost 4014 înnoptări ale turiștilor în creștere cu 30.6% față de anul 2010. Sejurul mediu turistic a fost în anul 2014 de 1.6 zile. Sectorul turism este nesemnificativ cu o cifră de afaceri de 1.481.394 lei în 2014, față de 1.198.859 lei în 2010, dar practic foarte departe de potențialul zonei cu doar 0.71% din cifra de afaceri locale și un număr de doar 15 angajați. Cifra de afaceri a economiei locale (PIB-ul local) în creștere în ultimii 5 ani a ajuns în 2014 la 207.380.202 lei (dublu față de 103.363.001 lei în 2010). Deși în creștere, PIB-ul zonei rămâne unul scăzut față de teritorii similare (spre ex. Mărginimea Sibiului). Numărul angajaților în economia locală este în creștere în ultimii 5 ani ajungând la 1298 angajați în 2014 (creștere cu 44% față de 897 în 2010). Astfel ponderea angajaților în economia locală din total angajați a crescut de la 31% în 2010 (897 de angajați din total 2996) la 46% în 2014 (1298 de angajați din total 2837). Din acest motiv rata șomajului este una ridicată în teritoriu, fiind înregistrați conform INSSE un număr de 2779 de șomeri (creștere de 43% fata de 2010 când erau 1936 de șomeri). Economia locală avea în 2014 (conform baza de date listafirme.ro) doar 1298 de angajați din totalul de 2837 de angajați (INSSE), rezultând 1539 de angajați în sectorul public. Având în vedere cele 29000 de persoane ocupate în agricultură conform RGA, rezultă că în agricultură lucrau 3021 de persoane peste 65 de ani. Din cele 305 de firme înregistrate în teritoriu 91 % sunt considerate microîntreprinderi (sub 10 salariați), 8 % întreprinderi mici (10- 49 de salariați), 1% întreprinderi mijlocii (50-249 de salariați). Lipsa infrastructurilor locale de susținere a afacerilor, lipsa mecanismelor financiare de susținere a economiei locale și lipsa facilităților și politicilor de susținere a economiei locale sunt cauze ale performanțelor încă modeste ale economiei locale. Deși au beneficiat de susținere financiară pentru proiecte, bugetele locale au scăzut influențând astfel nivelul de sărăcie al zonei. Veniturile bugetare ale teritoriului au scăzut de la 49.692.601 lei în 2007 la 44.960.955 lei în 2014. În aceasta perioadă activitatea GAL Valea



Buzăului a reprezentat practic un proiect pilot de experimentare a guvernancei locale și a formulării de politici proactive în sprijinul teritoriului. Continuarea lui va reprezenta un nivel superior în politica publică locală intenționându-se crearea unor mecanisme de sprijin pentru creșterea economiei locale și a nivelului de trai. Infrastructura de bază este deficitară reprezentând a doua problemă în percepția locuitorilor. Este vorba în special de infrastructura rutieră și cea de apă și canalizare. Infrastructura rutieră deficitară creează probleme de accesibilitate în unele zone montane. Infrastructura publică de turism și agrement este slab dezvoltată neputând să susțină sectorul turism local. Serviciile medicale în teritoriul GAL Valea Buzăului se rezumă la prezența cabinetelor medicilor de familie în fiecare localitate parteneră, existând în comunitățile mai mari un număr de 2-3 cabinete. Există cabinete stomatologice în principalele comunități partenere (Cislău, Siriu, Pătârlagele). Farmaciile sunt prezente în aproape toate localitățile cu excepția celor mici. În orașul Pătârlagele funcționează un Spital de Boli Cronice, administrat privat, care are contract de servicii medicale cu Casa de Asigurări de Sănătate (spital reorganizat după desființarea celui public). În teritoriu există un liceu teoretic și un liceu tehnologic (textilă, mecanică și o clasă vocațională de mecanică). Asistența socială este prezentă la nivelul UAT-urilor (primăriilor) doar prin existența a cel puțin un angajat cu responsabilități de asistență socială. Serviciile sociale primare sunt limitate la 2 centre de zi pentru copii funcționale. Nu există servicii sociale pentru bătrâni (rezidențiale sau nerezidențiale) deși au funcționat în trecut doar pe o perioadă limitată de timp. Lipsesc centrele multifuncționale de informare și formare pentru tineri, șomeri sau persoane defavorizate, femei abuzate sau alte categorii marginalizate. Gradul de sărăcie în teritoriu are valoarea medie de 54,99. Există următoarele comunități Calvini, Cătina, Chiojdu,, Cislău, Colți, Gura Teghii, Viperești, Lapoș. cu o valoare mai mică de 55. Pe teritoriul GAL Valea Buzăului există mai multe localități unde întâlnim zone Natura 2000, după cum urmează: Chiojdu, Cislău, Gura Teghii, Pănătău, Pătârlagele, Siriu, Viperești. Toate cele 12 localități sunt considerate zone cu valoare naturală ridicată (HNV). În concluzie, 7 localități din cele 12 au pe teritoriul lor atât zone Natura 2000 cât și zone HNV. Patrimonial cultural și arhitectural în teritoriul GAL Valea Buzăului este compus dintr-o serie de edificii și monumente istorice, precum și un important fond al tradițiilor și obiceiurilor. Potrivit Ministerului Culturii și Patrimoniului National, amintim: Ruinele Mănăstirii Cislău, Siturile arheologice de la Ursoaia, Sibiciu de Sus, Valea Lupului, Valea Viei, Ansamblul rupestru de la Aluniș, Biserica Sf. Nicolae din Calvini, Ansamblul Bisericii “Înălțarea Domnului” din Buda Crăciunești, Statuia eroului Neacșu din Cislău, numeroase lăcașe de cult, etc. În total sunt 37 de elemente de patrimoniu clasate cele mai multe fiind nerestaurate. Tradițiile și obiceiurile specifice zonei sunt păstrate mai mult sau mai puțin, inclusiv prin prezența unor agropensiuni turistice. Principalele tradiții rămân cele legate de viața pastorală (înțărcațul mieilor) și de producția tradițională (stâne cu fierbătoare, comarnic și cășărie) a brânzeturilor, în special cașcavalul Penteleu. Meșteșugurile tradiționale sunt încă prezente, mai ales în satele mici. Se mai produc: mobilier din lemn fără cuie, vase din lemn și aluminiu, instrumente muzicale, unelte, scule. Aceste produse tradiționale sunt valorificate sau puse în valoare în special în cadrul unor târguri săptămânale sau anuale, cum ar fi “Legendele Cislăului”, “Târgul Cucului”, “Balada lui Ghiorghilas”, etc.



CAPITOLUL II : Componența parteneriatului.

Parteneriatul Asociația Grupul de Acțiune Locală (GAL) Valea Buzăului este format atât din autorități publice locale (UAT-uri), cât și din reprezentanți ai mediului privat (societăți comerciale, PFA-uri) și societăți civile (ONG-uri).

Parteneri publici - 12: UAT Comuna Cislău, UAT Comuna Viperești, UAT Comuna Calvinii, UAT Comuna Catina, UAT Comuna Chiojdu, UAT Comuna Pănătău, UAT Comuna Colți, UAT Comuna Siriu, UAT Comuna Gura Teghii, UAT Orașul Pătârlagele, din județul Buzău și UAT Comuna Lapoș și UAT Comuna Starchiojd, din județul Prahova.

Parteneri privați - 33: SC Virgo SRL; Ascomprod 202 SRL; SC Intersect Batu SRL; SC Mecan Construct; SC Barlodeanu Anghel; SC Salub Eco Cis SRL; Cofem Construct SRL; Feraru SNC; Elesim SRL; SC Electrid Led Profesional SRL; SC Fok Art Cislau; SC Fok Security SRL; SC Net Family SRL; Ireny Com SRL; SC Isihia Poienita SRL; Emy Pan Prod SRL; SC Construct Trans SRL Siriu; SC George Neymaia SRL; B&B Expert Construct SRL; SC Ocolul Silvic Siriu SRL; SC Lor-Andre Total SRL; Cooperativa Agricola Depresiunea Cislau; Il Popa Camelia; PFA Iorgulescu Florin; PFA Frone Steluța; PFA Udrea Tudorel; PFA Nedelcu Sofia Iuliana; PFA Gilmeanu Ioan; PFA Burghel Carmen Maria; PFA Oprina Florin; PFA Frincu George Cristian; PFA Savu Constantin Cornel; PFA Neagu Carmen Mihaela.

Societatea Civila (ONG) - 7 : Asociația Sudcarpatica; Asociația Culturală Nicolae Tăutu; Asociația Romilor Valea Buzăului; Asociația de Dezvoltare a Economiei Sociale Cislău; Judo Club Zenit Cislău; Asociația Sportiva Cislău; Asociația Agrotrans Siriu.

Parteneriatul are în componența sa 52 de parteneri, dintre care 12 UAT-uri, 40 privați și societate civila, ceea ce înseamnă că sectorul privat și societatea civilă reprezintă **76,92%** din componența parteneriatului Asociația Grupul de Acțiune Locală (GAL) Valea Buzăului. Totodată, din mediul urban parteneriatul are un UAT (Orașul Pătârlagele) și 9 parteneri din mediul privat și societatea civilă (Asociația Sudcarpatica, Ascomprod 2002 SRL, SC Mecan Construct, Cofem Construct SRL, Feraru SNC, Întreprinderea Individuală Popa Camelia, Elesim SRL, SC Net Family SRL, Ireny Com SRL), ceea ce reprezintă **19,23%** din totalul membrilor parteneriatului.

Din parteneriatul Asociația Grupul de Acțiune Locală (GAL) Valea Buzăului fac parte mai multe ONG-uri, reprezentative pentru teritoriul GAL Valea Buzăului, ce au ca domenii de activitate și obiective protecția mediului, activități de integrare a romilor, activități de tineret, activități de integrare a femeilor și a persoanelor marginalizate, activități sociale.

Asociația Sudcarpatica - este o organizație cu activități în domeniul protecției mediului, activități de tineret, activități de integrare socială a femeilor și a altor persoane defavorizate, cum ar fi copiii și bătrânii. ONG-ul are sediul în orașul Pătârlagele și în cei peste 12 ani de activitate a implementat proiecte sociale pentru tineri/ copii și bătrâni, proiecte de informare și conștientizare în domeniul protecției mediului înconjurător, tabere tematice pentru tineri, un proiect de 'schimb de tineri' prin Programul Tineret în acțiune, unde beneficiari direcți au fost 50% femei tinere. Prin experiența dobândită există certitudinea că și acest ONG se va implica în rezolvarea unor probleme și nevoi la nivelul teritoriului GAL Valea Buzăului.

Asociația Romilor Valea Buzăului, își are sediul în comuna Viperești, fiind o organizație ce reprezintă interesele minorității rome. Din acest ONG fac parte persoane de etnie roma ce au o mare influență în comunitatea locală și în rândul etniei rome și doresc



să se implice în continuare în rezolvarea unor probleme ale comunității. Ca și organizație a dezvoltat o serie de proiecte și acțiuni pentru integrarea minorității rome din Viperești, Cislău, Calvinii.

Judo Club Zenit Cislău își are sediul în comuna Cislău și este o organizație pentru tineret, dezvoltând proiecte pentru tineri pasionați de jocuri sportive, activități turistice montane, alpinism, protecția mediului înconjurător.

Asociația de Dezvoltare a Economiei Sociale Cislău este un ONG ce își are sediul în Cislău, având activități în domeniul economiei sociale, pentru integrarea persoanelor defavorizate, inclusiv a femeilor. A implementat un proiect de economie socială prin care s-a dotat și exploatat o patiserie unde au fost angajați 3 șomeri, din care 2 femei.

Implicarea societății civile, dar și a mediului privat, în teritoriul GAL Valea Buzăului, extins în cadrul a 12 UAT-uri, va duce la rezolvarea unor nevoi și probleme stringente cu care se confruntă locuitorii din cele 12 localități, iar orientarea finanțărilor cu prioritate către cele mai importante nevoi este responsabilitatea GAL-ului Valea Buzăului.

CAPITOLUL III : Analiza SWOT (analiza punctelor tari, punctelor slabe, oportunităților și amenințărilor)

În continuare se va prezenta într-o analiză SWOT, pentru Grupul de Acțiune Locală Valea Buzăului, elementele definitorii din analiza teritoriului: descrierea fizico - geografică, localizarea teritoriului, populație - demografie, patrimoniu de mediu, patrimoniu arhitectural și cultural, economia locală, repartizarea populației active, agricultura, industria - IMM -uri - microîntreprinderi, comerț și sectorul de servicii, servicii pentru populație și infrastructura medico-socială, activități sociale și instituții locale, politicile de dezvoltare locală întreprinse în teritoriu.

TERITORIUL

Caracteristici geografice - izolare - deservire - infrastructură - centre de interes - patrimoniu - cultură - mediu înconjurător

PUNCTE TARI	PUNCTE SLABE
<ul style="list-style-type: none"> - spațiu geografic coerent structurat pe teritoriul istoric al Plaiului (Plășii) Buzăului - zonă atractivă peisagistic Carpații de Curbură și Subcarpații de Curbură (Masivele Șiriu, Podu Calului și Penteleu). - resurse ale solului importante: păduri, pășuni, fânețe, livezi de pomi fructiferi (meri și pruni) - rețea hidrografică semnificativă (râul Buzău și afluenții săi Casoca, Șiriu, Bâsca Rozilie cu Bâsca Mare și Bâsca Mică, Muscel, Sibiciu, Pânătau, Bâsca Chiojdului). - patrimoniu natural vast: 181,38km² arii NATURA2000 (5 ROSCI și 1 ROSPA) ,Sarea lui Buzău, Chihlimbarul de Colți, Blocurile de calcar de la Bădila, Pădurea Crivineni, Culmile Șiriului, Pădurea Milea Vâforata - toate localitățile (inclusiv enclava oraș Nehoiu) sunt zone clasificate cu valoare naturală ridicată - patrimoniu material clasat vast (37 monumente clasate patrimoniu) - patrimoniu imaterial important încă viu (meșteșuguri tradiționale, târguri, tradiții) - atracții deosebite: herghelia de la Cislău unde sunt crescuți cai de rasă Pur Sânge Englez și Muzeul chihlimbarului din Colți - lacuri amenajate din care cel mai important este Lacul Șiriu - fond cinegetic și piscicol important - resurse de materiale de construcții 	<ul style="list-style-type: none"> - infrastructură rutieră deficitară - infrastructură medicală deficitară - infrastructura socială inexistentă - rețea de apă și canalizare deficitară cu disparități importante în teritoriul GAL VB - infrastructură învățământ deficitară - infrastructură culturală locală deficitară sau lipsă - poluare prin deșeuri zootehnice nevalorificate ecologic. - slaba valorificare a resurselor naturale ale pădurilor (lemn, fructe de pădure, ciuperci) - torenți neamenajați - zone montane și pre-montane izolate cu accesibilitate redusă - stare de degradare a patrimoniului material clasat - potențial hidro-energetic nevalorificat

<p>importante (pietriș, nisipuri, argile, gresie, diatomit)</p> <ul style="list-style-type: none"> - mediu nepoluat favorabil eco-turismului și turismului tradițional - existența a două licee (teoretic și tehnologic) în Pătârlagele - ape termale la Șiriu și ape sulfuroase la Bâsca-Penteleu - climă cu influență mediteraneană în cotul Subcarpaților care favorizează migdali și curpeni - traseu rutier important fiind cea mai scurtă cale între Transilvania și Marea Neagră DN 10 	
OPORTUNITĂȚI	AMENINȚĂRI
<ul style="list-style-type: none"> - tendințe de creștere a consumului în domeniul de nișă al eco-turismului - politici europene speciale de sprijin pentru zonele montane - posibilitatea de dezvoltare a turismului prin valorificarea obiectivelor de patrimoniu natural și cultural - politici de sprijin pentru restaurare și valorizare patrimoniu natural - politici de susținere a valorificării resurselor de „energie verde” - varietatea și cantitatea resurselor naturale nevalorificate 	<ul style="list-style-type: none"> - dezastre naturale cauzate de schimbări climatice (în special inundații torenții, cursuri de ape neamenajate) - riscul poluării solurilor din cauza lipsei infrastructurii de canalizare - riscul pierderii prin degradare și intervenții neautorizate asupra patrimoniului arhitectural și cultural. - retrocedării ilegale de proprietăți ca urmare a legislație deficitară - pierderea identității locale datorată lipsei politicilor/acțiunilor de susținere a tradițiilor, a patrimoniului imaterial în general

POPULAȚIA

demografie - populație activă - îmbătrânirea populației - minorități - nivel de instruire - cunoștințe și competențe specific teritoriului.

PUNCTE TARI	PUNCTE SLABE
<ul style="list-style-type: none"> - comunități locale nesegregate etnic, social sau economic - persoane aparținând minorităților (romi) care și-au asumat prin liber apartenența consimțământ la recensământ (comuna Calvini) - păstrarea cunoștințelor în practicarea meșteșugurilor tradiționale - păstrarea creșterii animalelor cu elemente de cultură pastorală (stâne cu fierbătoare, comarnic și cășărie) 	<ul style="list-style-type: none"> - ponderea populației active sub media pe țară - ponderea populației peste 60 ani peste media pe țară - descreștere demografică accentuată - spor natural și migrator negative - șomaj ridicat - fenomen accentuat de migrare a forței de muncă - nivel IDUL sub prag de sărăcie în 8 localități și puțin peste limita sărăciei în celelalte 4 localități

	<ul style="list-style-type: none"> - nivel redus de educație, grad ridicat de analfabetizare în special în minoritatea roma - lipsa centrelor de calificare, recalificare sau dobândire de informații, abilități și cunoștințe - comunități mici în special în zonele montane - populație ocupată majoritar în agricultura de subzistență
OPORTUNITĂȚI	AMENINȚĂRI
<ul style="list-style-type: none"> - facilitatea accesului la informații prin POCU (organizare în zonă a unor cursuri de formare profesională, informare și difuzare de cunoștințe) - politici de susținere coeziune socială în special prin POCU - existența unui liceu tehnologic în Pătârlagele - politici de susținere financiară prin LEADER în domeniul ocupării forței de muncă - posibilitatea implementării unor proiecte de integrare a minorităților naționale (romi). - forță de muncă disponibilă importantă numeric - politici de susținere a instalării în mediul rural 	<ul style="list-style-type: none"> - politici defavorabile pentru dezvoltarea comunităților mici - existența influențelor politice ridicate - excludere socială din cauza lipsei de educație și a gradului ridicat de analfabetizare - riscul de degradare a stării de sănătate la populațiile sărace și marginalizate - tendința accentuată de îmbătrânire - tendința de migrare a populației la orașe, în special din cauza lipsei serviciilor de bază - riscurile de calamități naturale ce pot afecta comunitățile sărace, în special - lipsa politicilor locale de coeziune

ACTIVITĂȚI ECONOMICE

primar - secundar - terțiar (inclusiv servicii și turism)

PUNCTE TARI	PUNCTE SLABE
<ul style="list-style-type: none"> - cifra de afaceri a economiei locale (PIB-ul local) în creștere în ultimii 5 ani - numărul angajaților în economia locală în creștere în ultimii 5 ani - sectorul industrie prelucrătoare constituie principalul sector al economiei locale cu 43.30% din cifra de afaceri și principalul furnizor de locuri de muncă cu 38.52% (creștere cu 34.4% a angajaților și dublarea cifrei de afaceri în ultimii 5 ani în sector) - sectorul construcții constituie al doilea sector al economiei locale cu 25.92% din cifra de afaceri locale (triplare în ultimii 5 	<ul style="list-style-type: none"> - PIB mic comparativ cu nivelul zonelor similare - agricultura ca principală ocupație se practică la un nivel de subzistență în exploatații mici, fărâmițate (în medie 2 ha) - tehnologizare redusă a agriculturii - nivel redus de asociativitate al micilor producători agricoli - infrastructura turistică (inclusiv agroturistică și eco-turistică) slab reprezentată în teritoriu - cifră de afaceri și profituri mici în economia locală

<p>ani)</p> <ul style="list-style-type: none"> - sectorul comerțului cu amănuntul este bine reprezentat în teritoriu cu pondere de 20.60% (creștere cu 38.14% în ultimii 5 ani) - agricultura principala ocupație în teritoriu (29.000 de persoane conform ultimului RGA) este practică preponderent tradițional și ecologic - existența unor piețe săptămânale în aproape toate localitățile din teritoriu - sector turism în ușoară creștere 	<ul style="list-style-type: none"> - produse agricole nevalorificate - deficit de calificare al forței de muncă - lipsa infrastructurilor locale de susținere a afacerilor - lipsa mecanismelor financiare de susținere a economiei locale - lipsa facilităților și politicilor de susținere a economiei locale - sector turism slab reprezentat (0,71%) incapabil să valorifice resursele locale
OPORTUNITĂȚI	AMENINȚĂRI
<ul style="list-style-type: none"> - politici favorabile de certificare a mărcilor de origine - potențial nevalorificat în toate domeniile economiei locale (agricol, agroturistic, industrial și în domeniul serviciilor) - posibilități de dezvoltare turistică datorită potențialului ridicat al patrimoniului natural și cultural al zonei. - politicile GAL Valea Buzăului în domeniul sprijinului în accesarea a fondurilor europene pentru micii întreprinzători - politici de susținere a economiei tradiționale și a produselor tradiționale - programe de înființare a grupurilor de producători - programe de sprijin pentru reconversie profesională - proiect de realizare a 11 micro-hidrocentrale în bazinul Buzăului 	<ul style="list-style-type: none"> - concurența europeană sau mondială la nivel local sau regional pentru anumite produse sau servicii locale - creșterea importurilor pentru anumite produse alimentare - informație greșită sau incompletă despre accesarea fondurilor europene - birocrație excesivă pentru accesarea fondurilor europene sau naționale și programe de sprijin economie locală

ORGANIZARE SOCIALĂ ȘI INSTITUȚIONALĂ
activități asociative - ONG - organizare instituțională

PUNCTE TARI	PUNCTE SLABE
<ul style="list-style-type: none"> - existența GAL Valea Buzăului pe teritoriul istoric al Plaiului Buzăului - teritoriu cu o tradiție seculară Plaiul?plasa Buzăului - diversitatea ONG-urilor din teritoriu obiceiurilor cu specific local. - păstrarea obiceiurilor, tradițiilor și ocupațiilor tradiționale (în special cele legate de creșterea animalelor cu vechi elemente de cultură pastorală) în lipsa 	<ul style="list-style-type: none"> - lipsa politicilor publice locale în domeniul social - lipsa serviciilor sociale publice în zonă zonei din lipsa fondurilor - lipsa serviciilor publice culturale și de agrement din cauza lipsei infrastructurii - număr redus al organizațiilor neguvernamentale ce au ca obiective activitățile sociale sau/și de tineret - lipsa producției culturale locale și

<p>susținerii instituționale</p> <ul style="list-style-type: none"> - păstrarea meșteșugurilor tradiționale (prelucrarea lemnului, împletituri, croitorie, turnat vase de aluminiu) în lipsa susținerii instituționale - existența asociațiilor de dezvoltare intercomunitară pentru serviciile publice din teritoriu - existența unor structuri asociative în domeniul economic - viață comunitară spirituală de tip parohial activă în toate localitățile 	<p>politicilor de sprijin pentru păstrarea patrimoniului material și imaterial din teritoriu</p> <ul style="list-style-type: none"> - lipsa structurilor instituționale și a politicilor de promovare a teritoriului - lipsa programelor de formare în domeniul politicilor publice - venituri ale bugetelor publice în scădere
OPORTUNITĂȚI	AMENINȚĂRI
<ul style="list-style-type: none"> - disponibilitatea pentru activități sociale de voluntariat din partea tinerilor și a persoanelor active - programe europene de sprijin pentru dotarea și modernizarea activităților în administrația publică locală - programe cu finanțare europeană sau de la bugetul de stat pentru valorificarea tradițiilor și obiceiurilor din zonă 	<ul style="list-style-type: none"> - capacitatea instituțională slabă în domeniul politicilor publice - birocrăție instituțională în accesare programe de sprijin în teritoriu - concurența produselor culturale globale care amenință identitatea locală - lipsa de perspectivă, percepția negativă a realității locale de către populația din teritoriu

CAPITOLUL IV: Obiective, priorități și domenii de intervenție.

Așa cum s-a prezentat în capitolul „Introducere” principala problemă a teritoriului este nivelul de trai scăzut cauzat de o economie locală nefuncțională și de un Indice de Dezvoltare Umană scăzut al teritoriului. Creșterea nivelului de trai în teritoriu va fi realizată prin restructurarea și susținerea economiei locale și prin îmbunătățirea condițiilor de trai care influențează Indicele de Dezvoltare Umană.

Partenerii GAL Valea Buzăului au stabilit că prioritățile locale sunt:

- valorificarea resurselor locale naturale, antropice și imateriale (se poate evalua crearea unui brand local Plaiul Buzăului care să promoveze teritoriul, produsele și serviciile locale)
- susținerea unui sector non-agricol (în special turism) care să promoveze teritoriul și economia locală
- susținerea inovării în eficientizarea și modernizarea agriculturii pentru valorificarea potențialului, tradițiilor și resurselor locale
- susținerea creării și dezvoltării economiei sociale locale
- susținerea reconversiei forței de muncă pentru adaptarea la nevoile pieței
- crearea unui parteneriat pentru dezvoltarea antreprenoriatul local
- modernizarea infrastructurii și serviciilor publice de bază, sociale, de turism și de agrement
- refondarea identității locale prin restaurarea patrimoniului material și revigorarea patrimoniului imaterial

Obiectivul de dezvoltare	Priorități de dezvoltare rurală	Domenii de intervenție	Măsuri	Indicatori de rezultat
i) Favorizarea competitivității agriculturii	P1: Încurajarea transferului de cunoștințe și a inovării în agricultură, silvicultură și zonele rurale	1C) Încurajarea învățării pe tot parcursul vieții și a formării profesionale în sectoarele agricol și forestier.	M1/ 1C: Transfer de cunoștințe	Nr total al participanților instruiți: 50
	P2: Creșterea viabilității fermelor și a competitivității tuturor tipurilor de agricultură în toate regiunile și promovarea tehnologiilor agricole inovatoare și a gestionării durabile a	2A-Îmbunătățirea performanței economice a tuturor exploatațiilor agricole și facilitarea restructurării și modernizării exploatațiilor, în special în vederea sporirii participării pe	M2/ 2A: Soluții inovative pentru o agricultură/ industrie alimentară competitivă în teritoriul GAL.	Numărul de exploatații agricole/ beneficiari care au beneficiat de sprijin: 5 exploatații/ întreprinderi sprijinite. Locuri de muncă create: 5

	pădurilor	piață și a orientării spre piață, precum și a diversificării activităților agricole		
	P3: Promovarea organizării lanțului alimentar, inclusiv a sectoarelor de prelucrare și comercializare a produselor agricole, a bunăstării animalelor și a gestionării riscurilor în agricultură	3A) Îmbunătățirea competitivității producătorilor primari printr-o mai bună integrare a acestora în lanțul agroalimentar prin intermediul schemelor de calitate, al creșterii valorii adăugate a produselor agricole, al promovării pe piețele locale și în cadrul circuitelor scurte de aprovizionare, al grupurilor de producători și al organizațiilor interprofesionale	M3 /3A: Sprijin pentru înființarea și dezvoltarea de structuri asociative.	Numărul de exploatații agricole care primesc sprijin pentru participarea la sistemele de calitate, la piețele locale și la circuitele de aprovizionare scurte, precum și la grupuri/ organizații de producători: 2 structuri asociative; 15 exploatații asociate.
<p>ii) Asigurarea gestionării durabile a resurselor naturale și combaterea schimbărilor climatice</p> <p>Obiective transversale: mediu și clima, inovare.</p>	P5: Promovarea utilizării eficiente a resurselor și sprijinirea tranziției către o economie cu emisii reduse de carbon și rezistența la schimbările climatice în sectoarele agricol, alimentar și silvic.	5C) Facilitarea furnizării și a utilizării surselor regenerabile de energie, a subproduselor, a deșeurilor, a reziduurilor și a altor materii prime nealimentare, în scopul bioeconomiei.	M4/ 5C: Sprijin pentru accesul populației din mediul rural la “energie verde” prin realizarea de investiții în domeniul energiei regenerabile și al economisirii energiei.	Totalul investițiilor: 100 000 euro.

<p>iii) Obținerea unei dezvoltări teritoriale echilibrate a economiilor și comunităților rurale, inclusiv crearea și menținerea de locuri de muncă</p> <p>Obiective transversale: mediu și clima, inovare</p>	<p>P6: Promovarea incluziunii sociale, a reducerii sărăciei și a dezvoltării economice în zonele rurale.</p>	<p>6A) Facilitarea diversificării, a înființării și a dezvoltării de întreprinderi mici, precum și crearea de locuri de muncă.</p>	<p>M5 / 6A: măsura non-agricol</p>	<p>Locuri de muncă create: 7</p>
		<p>6B) Încurajarea dezvoltării locale în zonele rurale</p>	<p>M7/ 6B: Servicii de baza pentru economie și pentru populația rurala (centre comunitare multifuncționale)</p>	<p>Populație netă care beneficiază de servicii/ infrastructură îmbunătățită: 200. Locuri de muncă create: 2</p>
			<p>M8/ 6B: Dezvoltarea satelor</p>	<p>Populație netă care beneficiază de servicii/ infrastructură îmbunătățite: 4200</p>
			<p>M10/ 6B: Susținerea dezvoltării zonei Leader prin organizarea de evenimente.</p>	<p>Populație netă care beneficiază de servicii/ infrastructură îmbunătățite: 380</p>
		<p>6C) Sporirea accesibilității, a utilizării și a calității tehnologiilor informației și comunicațiilor (TIC) în zonele rurale.</p>	<p>M11/ 6C: IT& C</p>	<p>Populație netă care beneficiază de servicii TIC: 250</p>

CAPITOLUL V: Prezentarea măsurilor

Denumirea măsurii: **TRANSFER DE CUNOȘTINȚE**

Codul măsurii: **M1 /1C**

Tipul măsurii: INVESTIȚII

SERVICII

SPRIJIN FORFETAR

1. Descrierea generală a măsurii

Conform analizei diagnostic și analizei SWOT toate ramurile economiei locale, atât activitățile agro-alimentare cât și cele non-agricole, sunt inadaptate la cerințele pieței și deci neperformante. Economia locală nu este diversificată și nu valorifică resursele locale, nereușind să atragă nici investitori nici turiști. Doar 4,24%, din populație are studii superioare și 1,81% din populație are studii postliceale și/sau de maiștri. Exploatațiile agricole sunt exploatații de subzistență cu o medie de 2,03 ha pe exploatație, iar 91 % din întreprinderile locale sunt micro-întreprinderi. În cadrul acestor activități este angrenată peste 98 % din populația activă.

Aceste activități oferă venituri reduse și au o viabilitate redusă. Cauza este atât lipsa unei culturi antreprenoriale a întreprinzătorilor locali cât și tipul și nivelul de calificare al forței de muncă. În același timp personalul din administrația publică locală nu are pregătirea și capacitatea de a formula politici care să sprijine dezvoltarea teritoriului. Din acest motiv măsura reprezintă prima prioritate a intervenției GAL Valea Buzăului. Această măsură reprezintă intervenția care poate crește eficiența celorlalte măsuri creând condițiile de sustenabilitate și viabilitate pentru acestea. Este vizată și susținerea fermierilor pentru accesarea Măsurii PNDR.

Obiective de dezvoltare rurală ale Reg. (UE) nr. 1305/2013, art. 4: Măsura contribuie la realizarea obiectivelor i) Favorizarea competitivității agriculturii și iii) Obținerea unei dezvoltări teritoriale echilibrate a economiilor și comunităților rurale, inclusiv crearea și menținerea de locuri de muncă.

Obiectivele specifice ale măsurii Transfer de cunoștințe sunt:

- creșterea competitivității economiei locale
- stimularea inovării
- creșterea capacității de formulare de politici publice
- consolidarea identității locale

Măsura contribuie la prioritatea P1: Încurajarea transferului de cunoștințe și a inovării în agricultură, silvicultură și zonele rurale, prevăzută la art. 5, Reg. (UE) nr. 1305/2013.

Măsura corespunde obiectivelor art. 14 din Reg. (UE) nr. 1305/2013

Măsura contribuie la Domeniul de intervenție 1C) Încurajarea învățării pe tot parcursul vieții și a formării profesionale în sectoarele agricol și forestier prevăzută la art. 5, Reg. (UE) nr. 1305/2013.

Măsura contribuie la obiectivul transversal inovare al Reg. (UE) nr. 1305/2013.

Complementaritatea cu alte măsuri din SDL: -

Sinergia cu alte măsuri din SDL: măsura se aplică sinergic în special cu măsurile M2 / 2A - Soluții inovative pentru o agricultură / industrie alimentară competitive în teritoriul GAL, M5 / 6A - Măsura non-agricol și M3 / 3A: Sprijin pentru înființarea și dezvoltarea de structuri asociative.

Măsura contribuie realizarea următoarelor priorități

P1: Încurajarea transferului de cunoștințe și a inovării în agricultură, silvicultură și zonele rurale, prevăzută la art. 5, Reg. (UE) nr. 1305/2013.

P2 - Creșterea viabilității fermelor și a competitivității tuturor tipurilor de agricultură în toate regiunile și promovarea tehnologiilor agricole inovatoare și a gestionării durabile a pădurilor

Sinergia cu alte măsuri din SDL: Asumăm că măsura se aplică sinergic cu M2/2A: SOLUȚII INOVATIVE PENTRU O AGRICULTURĂ/INDUSTRIE ALIMENTARĂ COMPETITIVĂ ÎN INTERIORUL GAL, contribuind la realizarea priorității P2.

2. Valoarea adăugată a măsurii

Valoarea adăugată este dată de impactul generat de aceasta la nivelul teritoriului. Măsura va avea impact atât asupra creșterii calității forței de muncă cât și a viabilității exploatațiilor agricole și a întreprinderilor din teritoriu. Se așteaptă de asemenea și un impact la nivelul capacității de formulare de politici publice în special în domeniul unui parteneriat pentru reconversie și formare în teritoriu cât și în domeniul susținerii economiei locale în general. Nu în ultimul rând impactul în susținerea antreprenoriatului social în domeniul ocupării grupurilor marginalizate va aduce o valoare adăugată măsurii.

3. Trimiteri la alte acte legislative

Art. 14 din Reg. (UE) nr. 1305/2013, Secțiunea a 5-a, Art.22 din Hotărârea nr.226/2015, Art.35, Reg. (UE) nr. 807/2014.

4. Beneficiari direcți/indirecți (grup țintă)

Beneficiari direcți: Furnizorii de servicii de formare sau alte servicii de transfer de cunoștințe și de acțiuni de informare

Beneficiari indirecți: Persoane angajate în sectorul agricol, alimentar, non-agricol, silvic, fermieri, reprezentanți sau angajați din IMM-uri care își desfășoară activitatea în zonele rurale, reprezentanți sau angajați din întreprinderile economiei sociale care își desfășoară activitatea în zonele rurale, reprezentanți sau angajați din întreprinderile economiei sociale care își desfășoară activitatea în zonele rurale și care au beneficiat de sprijin ca beneficiari direcți prin măsura M6/6A „INVESTIȚII PENTRU OCUPAREA GRUPURILOR MARGINALIZATE” și reprezentanți sau angajați ai administrației publice locale angrenați în formularea și implementarea politicilor publice, persoane care sunt în căutarea unui loc de muncă și doresc o calificare/recalificare.

5. Tip de sprijin (conform art. 67 al Reg. (UE) nr. 1303/2013)

- Rambursarea costurilor eligibile suportate și plătite efectiv de solicitant.
- Plați în avans, cu condiția constituirii unei garanții echivalente corespunzătoare procentului de 100% din valoarea avansului, în conformitate cu art. 45(4) și art. 63 ale Reg. (UE) nr. 1305/2013.

6. Tipuri de acțiuni eligibile și neeligibile

În cadrul acestei măsuri se acordă sprijin pentru acțiuni de formare profesională și de dobândire de competențe, activități demonstrative și acțiuni de informare. Acțiunile de formare profesională și de dobândire de competențe pot include cursuri de formare, ateliere de lucru și îndrumare profesională. În cadrul acestei măsuri, sprijinul se acordă în beneficiul persoanelor angajate în sectorul agricol, alimentară, non-agricol, silvic, fermieri, reprezentanți sau angajați din IMM-uri care își desfășoară activitatea în zonele rurale, reprezentanți sau angajați din întreprinderile economiei sociale care își desfășoară activitatea în zonele rurale și reprezentanți sau angajați ai administrației publice locale angrenați în formularea și implementarea politicilor publice.

Acțiuni eligibile:

În cadrul acestei măsuri se acordă sprijin pentru acțiuni de formare profesională și de dobândire de competențe, activități demonstrative și acțiuni de informare. Acțiunile de formare profesională și de dobândire de competențe pot include cursuri de formare, ateliere de lucru și îndrumare profesională.

Acțiunile de formare profesională și de dobândire de competențe pot include cursuri de formare, ateliere de lucru și îndrumare profesională.

Acțiuni neeligibile:

Nu sunt eligibile cursurile de formare care fac parte din programele sau sistemele de învățământ. Nu sunt eligibile activitățile de transfer de cunoștințe și schimburi de experiență și de bune practici. Nu sunt eligibile participările târguri și expoziții.

Acțiunile au fost stabilite cu respectarea prevederilor din HG nr. 226/2015, Regulamentele (UE) nr. 1305/2013, nr. 1303/2013, PNDR - cap. 8.1 și fișa tehnică a Sm 19.2 conform prevederilor din Ghidul Solicitantului, aprobat prin OMADR nr. 295/2016.”

7. Condiții de eligibilitate

Pentru a fi eligibile, toate cheltuielile aferente implementării proiectelor din cadrul SDL trebuie să fie efectuate pe teritoriul GAL. Ca excepție, pentru proiectele acestei măsuri cheltuielile pot fi eligibile și pentru acțiuni realizate în afara teritoriului GAL, dacă beneficiul sprijinului se adresează teritoriului GAL.



8. Criterii de selecție

Selecția proiectelor se va face pe baza următoarelor priorități:

- Vor fi selectate prioritar proiectele ce își propun un număr mai mare de participanți instruiți raportați la ajutorul financiar nerambursabil solicitat. Astfel, pentru 10.000 euro ajutor nerambursabil vor corespunde minim 10 persoane instruite (Ex. Pentru un ajutor nerambursabil de 50.000 euro, este necesar a fi instruite un număr de minim 50 participanți)
- Vor fi selectate prioritar, proiectele ce își propun ca din totalul persoanelor instruite minim 5 % să aparțină grupurilor marginalizate și/sau unei minorități etnice.

9. Sume (aplicabile) și rata sprijinului

Intensitatea sprijinului pentru această măsură este de:

- 100% din totalul cheltuielilor eligibile pentru furnizori non-profit
- 90% totalul cheltuielilor eligibile pentru furnizori societăți comerciale

Valoarea eligibilă aferentă unui proiect va fi de minimum 5.000 euro și de maxim 20.000 euro. Se vor aplica regulile de ajutor de minimis în vigoare, conform prevederilor Regulamentului UE nr. 1407/2013.

10. Indicatori de monitorizare

Indicatorii de monitorizare aferenți acestei măsuri sunt: Număr participanți instruiți: minim 50 persoane.



Denumirea măsurii: SOLUȚII INOVATIVE PENTRU O AGRICULTURĂ/INDUSTRIE ALIMENTARĂ COMPETITIVĂ ÎN INTERIORUL GAL

Codul măsurii: M2 /2A

Tipul măsurii: INVESTIȚII

SERVICII

SPRIJIN FORFETAR

1.Descrierea generală a măsurii

Conform analizei diagnostic și analizei SWOT exploatațiile agricole sunt exploatații de subzistență cu o medie de 2,03 ha pe exploatație fiind lipsite de facilități de procesare la nivelul fermei. Aceste activități oferă venituri reduse și au o viabilitate redusă. Cauza este atât lipsa unei culturi antreprenoriale, lipsa finanțărilor pentru dezvoltare și inovare. Lipsa programelor de finanțare pentru crearea unor capacități de depozitare, colectare și prelucrare reprezintă una din problemele - temele dezbaterilor locale. Din acest motiv măsura reprezintă una din cele mai importante priorități ale GAL Valea Buzăului. Această măsură reprezintă intervenția care poate crește eficiența promovării economiei locale, a creșterii atractivității teritoriului în general. Măsura reprezintă conform opiniei populației și a partenerilor GAL Valea Buzăului prima opțiune pentru dezvoltarea locală. Sprijinul acordat pentru fermele mici existente este un instrument menit să determine, în principal, transformarea structurală și deschiderea spre piață a fermelor mici cu potențial de a deveni întreprinderi agricole viabile, precum și de a crește capacitatea de a identifica noi oportunități de valorificare a producției acestora.

Obiectiv de dezvoltare rurală al Reg. (UE) nr. 1305/2013, art. 4: Măsura contribuie la realizarea obiectivelor i) Favorizarea competitivității agriculturii.

Obiectivele specifice ale măsurii Soluții inovative pentru o agricultură / industrie alimentară competitive în teritoriul GAL Valea Buzăului sunt:

- Îmbunătățirea managementului exploatației agricole;
- Creșterea orientării către piață și a veniturilor exploatațiilor agricole de mici dimensiuni.

Măsura contribuie la prioritățile: P2 - Creșterea viabilității fermelor și a competitivității tuturor tipurilor de agricultură în toate regiunile și promovarea tehnologiilor agricole inovatoare și a gestionării durabile a pădurilor și P3 - Promovarea organizării lanțului alimentar, inclusiv a sectoarelor de prelucrare și comercializare a produselor agricole, a bunăstării animalelor și a gestionării riscurilor în agricultura prevăzută la art. 5, Reg. (UE) nr. 1305/2013. Fermele mici sunt definite ca fiind exploatații agricole cu o dimensiune economică între 4.000 -7.999 SO. Numărul de potențiali beneficiari eligibili este de aproximativ 23 de ferme.

Măsura corespunde obiectivelor art. 19 alin (1) lit (a) pct (iii) din Reg. (UE) nr. 1305/2013

Măsura contribuie la Domeniul de intervenție 2A) Îmbunătățirea performanței economice a tuturor exploatațiilor agricole și facilitarea restructurării și modernizării exploatațiilor, în special în vederea sporirii participării pe piață și a orientării spre piață, precum și a diversificării activităților agricole prevăzută la art. 5, Reg. (UE) nr. 1305/2013.

Măsura contribuie la obiectivele transversale inovare și protecția mediului ale Reg. (UE) nr. 1305/2013.

Complementaritatea cu alte măsuri din SDL: __

Sinergia cu alte măsuri din SDL: măsura se aplică sinergic cu M1/1C - Transfer de cunoștințe și M3 /3A - Sprijin pentru înființarea și dezvoltarea de structuri asociative

Sinergia cu alte măsuri din SDL: Asumăm că măsura se aplică sinergic cu M3/3A: Sprijin pentru înființarea și dezvoltarea de structuri asociative, contribuind la realizarea priorității P3.

2. Valoarea adăugată a măsurii

Valoarea adăugată este dată de impactul generat de aceasta la nivelul teritoriului. Măsura va avea impact atât asupra dezvoltării resurselor umane cât și la preluarea și utilizarea de know-how inovativ și performant. Nu în ultimul rând impactul în susținerea antreprenoriatului social în domeniul ocupării grupurilor marginalizate va aduce o valoare adăugată măsurii. Măsura contribuie la stimularea agriculturii ca principală activitate economică din teritoriul GAL Valea Buzăului și la încurajarea parteneriatelor prin susținerea formelor asociative (asociații de crescători de animale și/sau cooperative agricole) care își au sediul în teritoriul GAL Valea Buzăului. Caracterul inovativ al măsurii derivă din faptul că Măsura încurajează dezvoltarea economică în mai multe UAT din GAL Valea Buzăului - de exemplu o unitate de procesare a laptelui care deservește 2 sau mai multe comune învecinate și că Măsura încurajează certificarea de produse tradiționale care promovează identitatea teritoriului.

3. Trimiteri la alte acte legislative

Reg. (UE) 1305/2013

Legislație UE

Recomandarea 2003/361/CE din 6 mai 2003 privind definirea micro-întreprinderilor și a întreprinderilor mici și mijlocii;

Legislație Națională

Lege Nr. 346/2004 privind stimularea înființării și dezvoltării întreprinderilor mici și mijlocii cu modificările și completările ulterioare;

Ordonanță de urgență nr. 44/2008 privind desfășurarea activităților economice de către persoanele fizice autorizate, întreprinderile individuale și întreprinderile familiale cu modificările și completările ulterioare.

Ordin nr. 22/2011 al Ministrului Agriculturii și Dezvoltării Rurale privind reorganizarea Registrului fermelor, care devine Registrul unic de identificare, în vederea accesării măsurilor reglementate de Politica Agricolă Comună;

4. Beneficiari direcți (grup țintă)

Fermierii care au drept de proprietate și/sau drept de folosință pentru o exploatare agricolă care intră în categoria de fermă mică conform definiției relevante cu excepția persoanelor fizice neautorizate.

5. Tip de sprijin (conform art. 67 al Reg. (UE) nr. 1303/2013)

Sprijinul va fi acordat sub formă de sumă forfetară pentru implementarea obiectivelor furnizate în planul de afaceri.

6. Tipuri de acțiuni eligibile și neeligibile

• Sprijinul se acordă pentru ferma mică, cu scopul de a facilita dezvoltarea fermelor mici pe baza planului de afaceri (PA). Toate cheltuielile propuse în PA, inclusiv capitalul de lucru și activitățile relevante pentru implementarea corectă a PA aprobat, pot fi eligibile, indiferent de natura acestora.

7. Condiții de eligibilitate

Condițiile de eligibilitate pentru proiectele acestei măsuri sunt:

- Beneficiarul trebuie să aibă sediul social în teritoriul GAL
- Solicitantul trebuie să se încadreze în categoria microîntreprinderilor și întreprinderilor mici;
- Solicitantul deține o exploatație agricolă cu dimensiunea economică cuprinsă între 4.000 - 7.999 SO (valoarea producției standard);
- Exploatația agricolă este înregistrată, conform prevederilor legislative naționale, cu cel puțin 24 de luni înainte de solicitarea sprijinului;
- Solicitantul prezintă un plan de afaceri;
- Solicitantul nu a beneficiat de sprijin anterior prin această sub-măsură din PNDR 2014-2020;
- O exploatație agricolă nu poate primi sprijin decât o singură dată în cadrul acestei sub-măsuri prin PNDR 2014-2020, în sensul că exploatația nu poate fi transferată între doi sau mai mulți fermieri, beneficiari ai sprijinului prin această sub-măsură;
- În cazul sectorului pomicol, vor fi luate în considerare pentru sprijin doar speciile eligibile și suprafețele incluse în Anexa din Cadrul Național de Implementare aferentă STP. Nu se supun zonării din anexa aferentă STP, culturile în sere și solarii și pepinierele.
- Implementarea planului de afaceri trebuie să înceapă în termen de cel mult nouă luni de la data deciziei de acordare a sprijinului;

Alte angajamente

- Înaintea solicitării celei de-a doua tranșă de plată, solicitantul face dovada creșterii performanțelor economice ale exploatației, prin comercializarea producției proprii în procent de minimum 20% din valoarea primei tranșe de plată (cerința va fi verificată în momentul finalizării implementării planului de afaceri);
- În cazul în care exploatația agricolă vizează creșterea animalelor, planul de afaceri va prevedea obligatoriu platforme de gestionare a gunoierului de grajd, conform normelor de mediu (cerința va fi verificată în momentul finalizării implementării planului de afaceri).
- Solicitantul nu va reduce dimensiunea economică prevăzută la depunerea cererii de finanțare a exploatației agricole pe durata de execuție a contractului cu mai mult de 15%. Prin excepție, în cazul pepinierele marja de fluctuație de maximum 15% a dimensiunii economice poate fi mai mare. Cu toate acestea, dimensiunea economică a exploatației

agricole nu va scădea, în nicio situație, sub pragul minim de 4.000 SO stabilit prin condițiile de eligibilitate.

Acțiunile care vor fi întreprinse pentru îmbunătățirea implementării sub-măsurii și reducerii riscurilor sunt:

- Pentru a evita problemele rezultate din nerespectarea planului de afaceri, la momentul finalizării implementării acestuia, pentru acordarea celei de-a doua tranșe de plată, se va verifica îndeplinirea obiectivelor din planul de afaceri iar sumele acordate necuvenit pentru operațiuni, vor fi recuperate în mod proporțional, prin urmare, beneficiarilor li se va solicita raport de execuție;
- Realizarea unor verificări periodice a implementării proiectului și a etapelor de implementare a proiectului și respectarea angajamentelor privind domiciliul și locul de muncă din proximitatea exploatației gestionate care beneficiază de sprijin;

8. Criterii de selecție

- Principiul nivelului de calificare în domeniul agricol (în funcție de nivelul de educație și/sau calificare în domeniul agricol);
- Principiul sectorului prioritar care vizează sectorul zootehnic (bovine, apicultură, ovine și caprine) și vegetal (legumicultura, inclusiv producția de material săditor, pomicultura și producția de semințe);
- Principiul potențialului agricol care vizează zonele cu potențial determinate în baza studiilor de specialitate;
- Principiul fermelor de familie;
- Principiul raselor/ soiurilor autohtone.

Principiile de selecție vor fi detaliate suplimentar în legislația națională subsecventă și vor avea în vedere prevederile art. 49 al R(UE) nr. 1305/2013 urmărind să asigure tratamentul egal al solicitanților, o mai bună utilizare a resurselor financiare și direcționarea acestora în conformitate cu prioritățile Uniunii în materie de dezvoltare rurală.

De asemenea, principiile de selecție vor asigura dezvoltarea echilibrată a agriculturii din România, ponderea criteriilor de selecție realizându-se în funcție de evoluția programului și nivelul de dezvoltare al sectoarelor prioritare identificate în strategia programului.

9. Sume (aplicabile) și rata sprijinului

Sprijinul public nerambursabil se acordă pentru o perioadă de maximum trei/cinci* ani.

Sprijinul public nerambursabil este de 15.000 de euro pentru o exploatație agricolă.

Sprijinul pentru dezvoltarea fermelor mici este de 100% și se va acorda sub formă de primă în două tranșe, astfel:

- 75% din cuantumul sprijinului la semnarea deciziei de finanțare;
- 25% din cuantumul sprijinului se va acorda în funcție de implementarea corectă a planului de afaceri, fără a depăși trei/cinci* ani de la semnarea deciziei de finanțare.

Implementarea planului de afaceri inclusiv ultima plată cât și verificarea finală nu vor depăși 5 ani de la decizia de acordare a sprijinului.*Perioada de cinci ani se aplică doar pentru sectorul pomicol.

Acordarea sprijinului va fi proporțională cu gradul de îndeplinire a planului de afaceri.



10. Indicatori de monitorizare

Indicatorii de monitorizare aferenți acestei măsuri sunt: Numărul de exploatații/întreprinderi sprijinite: 5; Număr de locuri de muncă nou create prin implementarea proiectului: 5.



Denumirea măsurii: SPRIJIN PENTRU COOPERAREA STRUCTURILOR ASOCIATIVE

Codul măsurii: M3 /3A

Tipul măsurii: INVESTIȚII
SERVICII

SPRIJIN FORFETAR

1.Descrierea generală a măsurii

Corelare cu Analiza SWOT: în România există foarte puține forme asociative în agricultură (asociații, cooperative) care să fie și functionale, dificultăți majore pentru micii producători de a fi competitivi pe o piață care să le permită dezvoltarea și suprafața agricolă este gestionată de marile exploatare agricole de tip comercial.

Obiectivul de dezvoltare rurală al Reg. (UE) nr. 1305/2013, art. 4: Favorizarea competitivității agriculturii.

Obiectivele specifice ale măsurii “Sprijin pentru cooperarea structurilor asociative” sunt:

- Sprijinirea cooperării fermierilor din zonele rurale pentru promovarea lanțului alimentar în scopul comercializării/procesării produselor agricole.
- Facilitarea transformării și modernizării fermelor agricole pentru a le face mai competitive și pentru a contribui la creșterea economică din teritoriu.

Măsura contribuie la prioritatea P3: Promovarea organizării lanțului alimentar, inclusiv a sectoarelor de prelucrare și comercializare a produselor agricole, a bunăstării animalelor și a gestionării riscurilor în agricultura prevăzută la art. 5, Reg. (UE) nr. 1305/2013.

Măsura corespunde obiectivelor art. 35 din Reg. (UE) nr. 1305/2013: abordări de cooperare între diferiți actori din sectorul agricol, sectorul forestier și lanțul alimentar din Uniune, precum și alți actori care contribuie la realizarea obiectivelor și priorităților politicii de dezvoltare rurală, inclusiv grupurile de producători, cooperativele și organizațiile inter- profesionale.

Măsura contribuie la Domeniul de intervenție 3A) Îmbunătățirea competitivității producătorilor primari printr-o mai bună integrare a acestora în lanțul agroalimentar prin intermediul schemelor de calitate, al creșterii valorii adăugate a produselor agricole, al promovării pe piețele locale și în cadrul circuitelor scurte de aprovizionare, al grupurilor de producători și al organizațiilor interprofesionale.

Măsura contribuie la obiectivul transversal inovare al Reg. (UE) nr. 1305/2013.

Complementaritatea cu alte măsuri din SDL: M1/ 1C: Transfer de cunoștințe

Sinergia cu alte măsuri din SDL: măsura se aplică sinergic în special cu măsura M2 / 2A - Soluții inovative pentru o agricultură / industrie alimentară competitivă în teritoriul GAL

Sinergia cu alte măsuri din SDL: Asumăm că măsura se aplică sinergic cu M2/ 2A - Soluții inovative pentru o agricultură/ industrie alimentară competitivă în teritoriul GAL, contribuind la realizarea priorității P3.

2. Valoarea adăugată a măsurii

Măsura contribuie la:

- stimularea agriculturii ca principală activitate economică din teritoriul GAL Valea Buzăului.
- dezvoltarea resurselor umane și utilizarea de know-how;
- păstrarea și crearea de noi locuri de muncă;
- încurajarea parteneriatelor prin susținerea formelor asociative (asociații de crescători de animale și/sau cooperative agricole) care își au sediul în teritoriul GAL Valea Buzăului.

3. Trimiteri la alte acte legislative

- Ordonanța de Guvern 26/200 cu privire la asociații și fundații;
- Legea nr. 36/1991 privind societățile agricole și alte forme de asociere în agricultură, cu modificările și completările ulterioare;
- Legea nr. 1/2005 privind organizarea și funcționarea cooperăției cu completările și modificările ulterioare;
- Legea cooperăției agricole nr. 566/2004, cu modificările și completările ulterioare;
- Ordonanța nr.37/2005 privind recunoașterea și funcționarea grupurilor și organizațiilor de producători pentru comercializarea produselor agricole și silvice cu completările și modificările ulterioare;
- OUG nr. 44/2008 privind desfășurarea activităților economice de către persoanele fizice autorizate, întreprinderile individuale și întreprinderile familiale, cu modificările ulterioare;
- Legea nr.227/2015 privind Codul fiscal, cu modificările și completările aplicabile;
- Reg (UE) nr. 1303/2013;
- Reg(UE) nr. 1305/2013;
- R(CE) nr. 1435/2003 al Consiliului din 22 iulie 2003 privind statutul societății cooperative europene (SCE).

4. Beneficiari direcți/indirecți (grup țintă)

Solicitantul este un parteneriat constituit din cel puțin două entități, conform art. 35 alin. (1) din Reg. (UE) 1305/2013. Parteneriatul poate fi format din următoarele entități juridice:

- ONG-uri, înființate conform OG. 26/2000 cu expertiză în dezvoltare comunitară dovedită, implicate în dezvoltarea de asociații comunitare/grupuri de producători;
- Cooperativă agricolă (înființată în baza legii nr. 566/2004, art.6, lit.e) cu modificările și completările ulterioare) de pe teritoriul GAL Valea Buzăului, iar investițiile realizate să deservească propriilor membri;
- Societate agricolă (înființată în baza Legii nr. 36/1991 cu modificările și completările ulterioare) de pe teritoriul GAL Valea Buzăului;

- Societate cooperativă agricolă (înființată în baza Legii nr. 1/2005 cu modificările și completările ulterioare, iar investițiile realizate să deservească interesele propriilor membri) de pe teritoriul GAL Valea Buzăului.
- Persoana fizică autorizată (înființată în baza OUG nr. 44/2008, cu modificările și completările ulterioare) de pe teritoriul GAL Valea Buzăului;
- Întreprinderi individuale (înființate în baza OUG nr. 44/2008, cu modificările și completările ulterioare) de pe teritoriul GAL Valea Buzăului;
- Întreprinderi familiale (înființate în baza OUG nr. 44/2008, cu modificările și completările ulterioare) de pe teritoriul GAL Valea Buzăului.

Beneficiari indirecti:

- Populația zonei LEADER.

5. Tip de sprijin (conform art. 67 al Reg. (UE) nr. 1303/2013)

- Rambursarea costurilor eligibile suportate și plătite efectiv de solicitant.
- Plăți în avans, cu condiția constituirii unei garanții echivalente corespunzătoare procentului de 100% din valoarea avansului, în conformitate cu art. 45(4) și art. 63 ale Reg. (UE) nr. 1305/2013.

6. Tipuri de acțiuni eligibile și neeligibile

Tipuri de acțiuni/cheltuieli eligibile pentru proiecte de investiții:

- Construcția/modernizarea/dotarea spațiilor tehnologice sau de producție;
- Achiziționarea de utilaje pentru modernizarea spațiilor de depozitare și procesare;
- Achiziția de utilaje agricole pentru dezvoltarea cooperativei
- Costuri privind întocmirea documentațiilor tehnice legate de proiectare (maxim 10% din valoarea eligibilă a proiectului) și consultanța (maxim 5% din valoarea eligibilă a proiectului).
- Cooperarea în vederea achiziționării, depozitării și ambalării în comun a produselor în lanțul scurt.
- Cooperarea în vederea procesării în comun a produselor în lanțul scurt.
- Cooperarea în vederea promovării legate de această activitate și identificarea clienților finali.
- Cooperarea în vederea organizării vânzării pe piața locală.
- Onorariile echipei de implementare. (salarii - sume brute);
- Onorariile experților proiect (lectori, experți tehnici). (salarii - sume brute);
- Onorariul personalului dedicat structurii asociative (salarii - sume brute);
- Cheltuieli directe acordate pentru sprijinul demarării activității economice (cheltuieli pentru asigurarea vizibilității: pliante, afișe, cărți de vizită, website, cheltuieli cu taxe de participare la evenimente de promovare, etc);
- Costuri administrative aferente proiectului (chirie, telefonie, curent electric etc);
- Deplasări echipa de implementare;
- Cheltuieli pentru derularea acțiunilor, după cum urmează:
- Cazare, masă și transport participanți, după caz.
- Materiale didactice și consumabile;
- Materiale de informare și promovare;

- Închirierea de spații pentru susținerea acțiunilor de informare și activităților demonstrative.
- Alte cheltuieli strict legate de implementarea acțiunilor de informare și facilitare.
- Elaborarea studiilor și planurilor de marketing asociate proiectului, inclusiv analize de piață, conceptul de marketing etc.;
- Costurile de funcționare se efectuează după semnarea contractului de finanțare - și sunt în procent de maxim 20% din valoarea proiectului.
- ATENTIE!!! - Cheltuielile salariale vor fi de maxim 20% din valoarea eligibilă a proiectului.

Tipuri de acțiuni/cheltuieli neeligibile pentru proiecte de investiții:

- cheltuieli efectuate înainte de semnarea contractului de finanțare a proiectului cu excepția costurilor generale definite la art. 45, alin. 2 litera c) a R (UE) nr. 1305/2013 care pot fi realizate înainte de depunerea cererii de finanțare;
- cheltuieli cu achiziția mijloacelor de transport pentru uz personal și pentru transport persoane;
- construcția sau modernizarea locuinței și sediilor sociale;
- cheltuieli cu investițiile ce fac obiectul dublei finanțări care vizează aceleași costuri eligibile;
- achiziționarea de terenuri construite și neconstruite;
- taxa pe valoarea adăugată, cu excepția cazului în care aceasta nu se poate recupera în temeiul legislației naționale privind TVA-ul și a prevederilor specifice pentru instrumente financiare;
- în cazul contractelor de leasing, celelalte costuri legate de contractele de leasing, cum ar fi marja locatorului, costurile de refinanțare a dobânzilor, cheltuielile generale și cheltuielile de asigurare;
- achiziționarea de clădiri.
ATENTIE!!! - Nu se acceptă achiziționarea de utilaje sau echipamente second hand.

7. Condiții de eligibilitate

Condițiile de eligibilitate pentru această măsură sunt:

- Sediul social/punct de lucru în teritoriul GAL Valea Buzăului;
- Costurile de funcționare să nu depășească 20% din sprijinul financiar;
- Solicitantul se angajează să mențină structura asociativă pe o perioadă de minim 5 ani, de la ultima plată;
- În funcție de investițiile propuse prin proiect, corespunzătoare punctelor art. 35 din Reg (UE) nr. 1305/2013(1-10) se vor respecta condițiile de eligibilitate specifice;
- Investiția realizată demonstrează utilitatea cooperării în scopul realizării respectivei investiții.

8. Criterii de selecție

Selecția proiectelor se va face pe baza următoarelor priorități:

- Dezvoltare profesională și implicare (asigurarea sustenabilității post-proiect)
- Acoperire geografică în spațiul LEADER al teritoriului GAL Valea Buzăului;
- Relevanța structurii de membrii în acord cu SDL (prioritizarea fermelor mici și medii - aflate în dificultate cu privire la accesul pe piață)
- Dezvoltare de lanț scurt (abordare de marketing)

9. Sume (aplicabile) și rata sprijinului

Proiectele de investiții din cadrul acestei măsuri sunt din categoria operațiilor generatoare de venit, de utilitate publică. Beneficiarii sprijinului sunt agenți economici, asociații de crescători de animale sau cooperative care desfășoară activități economice generatoare de profit care necesită sprijin pentru dezvoltare și care asigură posibilitatea păstrării și creerii de locuri de muncă.

Intensitatea sprijinului pentru măsurile care nu sunt cuprinse în Anexa 2 din Reg. (UE) nr. 1305/2013, va fi stabilită astfel:

- pentru operațiuni generatoare de venit, maximum 90%
- pentru operațiuni generatoare de venit cu utilitate publică, maximum 100%
- pentru operațiuni negeneratoare de venit, maximum 100%

Pentru investițiile care sunt eligibile în cadrul altor articole din Reg. (UE) nr. 1305/2013 sprijinul va respecta intensitatea prevăzută pentru acestea în Anexa 2 a Reg. (UE) nr. 1305/2013.

- Valoarea sprijinului nerambursabil poate fi cuprinsă între 5000 Euro și 66.037,39 Euro pentru construirea/modernizarea/dotarea spațiilor pentru depozitarea produselor agricole/ achiziția de utilaje agricole.
- Valoarea sprijinului nerambursabil poate fi cuprinsă între 5000 Euro și 66037,39 Euro pentru construirea/modernizarea/dotarea de unități de procesare producției agricole.

10. Indicatori de monitorizare

Indicatorii de monitorizare aferenți acestei măsuri sunt: Numărul de exploatații agricole care primesc sprijin pentru participarea la sistemele de calitate, la piețele locale și la circuitele de aprovizionare scurte, precum și la grupuri/organizații de producători: 15 și Crearea de structuri asociative: 2.

Denumirea măsurii: SPRIJIN PENTRU ACCESUL POPULAȚIEI DIN MEDIUL RURAL LA „ENERGIE VERDE” PRIN REALIZAREA DE INVESTIȚII ÎN DOMENIUL ENERGIEI REGENERABILE ȘI AL ECONOMISIRII ENERGIEI

Codul măsurii: M4 /5C

Tipul măsurii: INVESTIȚII

SERVICII

SPRIJIN FORFETAR

1.Descrierea generală a măsurii

Conform analizei diagnostic și analizei SWOT teritoriul deține resurse naturale nevalorificate importante. Printre acestea se numără și deșeuri forestiere care pot fi valorificate pentru producția de „energie verde” (biomasă). De asemenea eficiența energetică a clădirilor publice și ale mediului economic privat este de slabă calitate conducând la risipirea resurselor și la servicii și activități nefuncționale. Eficientizarea activităților reprezintă o prioritate a partenerilor teritoriului.

Obiectivul de dezvoltare rurală al Reg. (UE) nr. 1305/2013, art. 4: Măsura contribuie la realizarea obiectivului îi) Asigurarea gestionării durabile a resurselor naturale și combaterea schimbărilor climatice .

Obiectivele specifice ale măsurii Sprijin pentru accesul populației din mediul rural la “energie verde” prin realizarea de investiții în domeniul energiei regenerabile și al economisirii energiei sunt:

- modernizarea infrastructurii publice: reabilitarea, modernizarea și extinderea infrastructurii publice
- creșterea competitivității economiei locale
- stimularea inovării
- valorificarea resurselor locale

Măsura contribuie la prioritatea P5: Promovarea utilizării eficiente a resurselor și sprijinirea tranziției către o economie cu emisii reduse de carbon și rezistență la schimbările climatice în sectoarele agricol, alimentar și silvic, prevăzută la art. 5, Reg. (UE) nr. 1305/2013.

Măsura corespunde obiectivelor art. 17 din Reg. (UE) nr. 1305/2013.

Măsura contribuie la Domeniul de intervenție 5C) Facilitarea furnizării și a utilizării surselor regenerabile de energie, a subproduselor, a deșeurilor, a reziduurilor și a altor materii prime nealimentare, în scopul bioeconomiei prevăzută la art. 5, Reg. (UE) nr. 1305/2013.

Măsura contribuie la obiectivele transversale mediu și climă și inovare al Reg. (UE) nr. 1305/2013.

Complementaritatea cu alte măsuri din SDL: __

Sinergia cu alte măsuri din SDL: măsura se aplică sinergic în special cu măsurile M2 / 2A - Soluții inovative pentru o agricultură / industrie alimentară competitive în teritoriul GAL, M5 / 6A - Măsura non-agricol.

Măsura contribuie la prioritatea P5: Promovarea utilizării eficiente a resurselor și sprijinirea tranziției către o economie cu emisii reduse de carbon și rezistență la



schimbările climatice în sectoarele agricol, alimentar și silvic, prevăzută la art. 5, Reg. (UE) nr. 1305/2013.

Sinergia cu alte măsuri din SDL: Asumăm că măsura se aplică sinergic cu M5/ 6A - Măsura non-agricol contribuind la realizarea priorității P5.

2. Valoarea adăugată a măsurii

Valoarea adăugată este dată de impactul generat de aceasta la nivelul teritoriului. Măsura va avea impact atât asupra utilizării eficiente a fondurilor și deci a viabilității entităților cât și asupra calității serviciilor și activităților din teritoriu. Se așteaptă de asemenea și un impact la nivelul capacității de formulare de politici publice în special în domeniul eficienței energetice și producerii „energiei verzi” în teritoriu.

3. Trimiteri la alte acte legislative

Reg. (UE) nr. 1305/2013, Reg. (UE) nr. 1303/2013, Hotărârea nr.226/2015, Reg. (UE) nr. 807/2014.

4. Beneficiari direcți/indirecți (grup țintă)

Beneficiari direcți: Orice entitate juridică privată sau publică legal constituită sau parteneriate.

Beneficiari indirecți: Persoane fizice și juridice din toate sectoarele dezvoltării rurale.

5. Tip de sprijin (conform art. 67 al Reg. (UE) nr. 1303/2013)

- Rambursarea costurilor eligibile suportate și plătite efectiv de solicitant.
- Plăți în avans, cu condiția constituirii unei garanții echivalente corespunzătoare procentului de 100% din valoarea avansului, în conformitate cu art. 45(4) și art. 63 ale Reg. (UE) nr. 1305/2013.

6. Tipuri de acțiuni eligibile și neeligibile

Acțiuni eligibile:

- Investiții în domeniul realizării energiei regenerabile (hidro, solare, eoliene, biomasă) inclusiv costurile de consultanță și proiectare
- investiții în domeniul reducerii consumului de energie în clădiri și costurile de consultanță și proiectare;

Acțiuni neeligibile:

- investiții în domeniul reducerii consumului de energie în in cadrul clădirilor cu destinația locuințe;

- activități de cercetare în domeniul realizării energiei regenerabile și eficienței energetice

Acțiunile au fost stabilite cu respectarea prevederilor din HG nr. 226/2015, Regulamentele (UE) nr. 1305/2013, nr. 1303/2013, PNDR - cap. 8.1 și fișa tehnică a Sm 19.2 conform prevederilor din Ghidul Solicitantului, aprobat prin OMADR nr. 295/2016.”

7. Condiții de eligibilitate

Condițiile de eligibilitate sunt: acțiunile proiectului se desfășoară în teritoriul GAL; investiția în domeniul eficienței energetice trebuie să demonstreze necesitatea, oportunitatea și potențialul economic al acesteia (conduce la reducerea cheltuielilor); investiția în domeniul producerii de ”energie verde” va proba utilizarea resurselor locale.

8. Criterii de selecție

Selecția proiectelor se va face pe baza următoarelor priorități:

- Vor fi selectate prioritar proiectele ce își propun o reducere a cheltuielilor cu energia de peste 10%
- Vor fi selecționate prioritar proiectele ce au ca utilizatori ai clădirilor reabilitate termic peste 10 utilizatori
- Vor fi selecționate prioritar proiectele care propun reabilitare termică și producere de „energie verde”

9. Sume (aplicabile) și rata sprijinului

Intensitatea sprijinului pentru această măsură este de:

- 100% din totalul cheltuielilor eligibile pentru furnizori non-profit
- 90% din totalul cheltuielilor eligibile pentru furnizori societăți comerciale

Valoarea eligibilă aferentă unui proiect va fi de minimum 5.000 euro și de maxim 50.000 euro. Se vor aplica regulile de ajutor de minimis în vigoare, conform prevederilor Regulamentului UE nr. 1407/2013.

10. Indicatori de monitorizare

Indicatorii de monitorizare aferenți acestei măsuri sunt: Totalul investițiilor: 100 000 Euro.

Denumirea măsurii: NON-AGRICOL

Codul măsurii: M5 /6A

Tipul măsurii: INVESTIȚII

SERVICII

SPRIJIN FORFETAR

1.Descrierea generală a măsurii

Conform analizei diagnostic și analizei SWOT toate ramurile economiei locale inclusiv cele non-agricole, sunt inadaptate la cerințele pieței și deci neperformante. Economia locală nu este diversificată și nu valorifică resursele locale, nereușind să atragă nici investitori nici turiști. 91 % din întreprinderile locale sunt micro-întreprinderi. În cadrul acestor activități este angrenată peste 98 % din populația activă. Aceste activități oferă venituri reduse și au o viabilitate redusă. Cauza este atât lipsa unei culturi antreprenoriale a întreprinzătorilor locali cât și programelor de finanțare pentru dezvoltarea micilor antreprenori. Din acest motiv măsura reprezintă o prioritate a intervenției GAL Valea Buzăului. Măsura contribuie la ocuparea unei părți din excedentul de forță de muncă existent. Această măsură reprezintă intervenția care poate conduce la diversificarea economiei locale.

Obiectivul de dezvoltare rurală al Reg. (UE) nr. 1305/2013, art. 4: Măsura contribuie la realizarea obiectivului iii) Obținerea unei dezvoltări teritoriale echilibrate a economiilor și comunităților rurale, inclusiv crearea și menținerea de locuri de muncă.

Obiectivele specifice ale măsurii Non-agricol sunt:

- susținerea diversificării sectorului non agricol al economiei locale și revigorarea meșteșugurilor și meseriilor tradiționale
- crearea de locuri de muncă
- susținerea creării și dezvoltării economiei sociale locale
- susținerea reconversiei forței de muncă pentru adaptarea la nevoile pieței
- crearea unui parteneriat pentru dezvoltarea antreprenoriatului local
- creșterea competitivității economiei locale
- stimularea inovării
- consolidarea identității locale

Măsura contribuie la prioritatea P6: Promovarea incluziunii sociale, a reducerii sărăciei și a dezvoltării economice în zonele rurale prevăzută la art. 5, Reg. (UE) nr. 1305/2013.

Măsura corespunde obiectivelor art. 19, alin. 1, lit. A, pct. ii din Reg. (UE) nr. 1305/2013.

Măsura contribuie la Domeniul de intervenție 6A) Facilitarea diversificării, a înființării și a dezvoltării de întreprinderi mici, precum și crearea de locuri de munca prevăzut la art. 5, Reg. (UE) nr. 1305/2013.

Măsura contribuie la obiectivul transversal inovare al Reg. (UE) nr. 1305/2013.

Complementaritatea cu alte măsuri din SDL: __

Sinergia cu alte măsuri din SDL: măsura se aplică sinergic în special cu măsura M2 / 2A - Soluții inovative pentru o agricultură / industrie alimentara competitive în teritoriul GAL.

Măsura contribuie la prioritățile

P6: Promovarea incluziunii sociale, a reducerii sărăciei și a dezvoltării economice în zonele rurale prevăzută la art. 5, Reg. (UE) nr. 1305/2013.

P5: Promovarea utilizării eficiente a resurselor și sprijinirea tranziției către o economie cu emisii reduse de carbon și rezistența la schimbările climatice în sectoarele agricol, alimentar și silvic.

Sinergia cu alte măsuri din SDL:

Asumăm că măsura se aplică sinergic cu măsurile: M7/ 6B: Servicii de baza pentru economie și pentru populația rurală (centre comunitare multifuncționale), M8/ 6B: Dezvoltarea satelor, M10/ 6B: Susținerea dezvoltării zonei Leader prin organizarea de evenimente și M11/ 6C: IT& C contribuind la realizarea priorității P6.

Asumăm că măsura se aplica sinergic cu măsura M4/ 5C: Sprijin pentru accesul populației din mediul rural la “energie verde” prin realizarea de investiții în domeniul energiei regenerabile și al economisirii energiei, contribuind la realizarea priorității P5.

2. Valoarea adăugată a măsurii

Valoarea adăugată este dată de impactul generat de aceasta la nivelul teritoriului. În primul rând valoarea adăugată este dată de dezvoltarea resurselor umane și utilizarea de know-how în dezvoltarea economiei locale. Stimularea mediului de afaceri din spațiul rural prin susținerea financiară a întreprinzătorilor care realizează activități neagricole pentru prima dată fie pentru cei care realizează activități noi în cadrul întreprinderilor existente reprezintă valoare adăugată prin stimularea spiritului antreprenorial local. Nu în ultimul rând impactul în susținerea antreprenoriatului social în domeniul ocupării grupurilor marginalizate va aduce o valoare adăugată măsurii. Valoare adăugată o reprezintă și crearea de locuri de muncă în cadrul măsurii. Măsura se adresează în special acelor activități sau operațiuni deficitare. Vor fi încurajate întreprinderile din domeniul non-agricol care asigură producție/servicii în mai mult de două UAT din GAL. Măsura vizează încurajarea și susținerea turismului rural, în toate formele sale. Măsura vizează încurajarea și susținerea întreprinderilor sociale și a cooperativelor.

3. Trimiteri la alte acte legislative

Reg. (UE) nr. 1305/2013, Reg. (UE) nr. 1303/2013, Hotărârea nr.226/2015, Reg. (UE) nr. 807/2014, Legea 219/2015, Reg. (UE) nr. 1407/2014.

Recomandarea 2003 /361/CE din 6 mai 2003 privind definirea micro-întreprinderilor și a întreprinderilor mici și mijlocii.

Legislație Națională

Ordonanța de Urgență nr 44/2008 privind desfasurarea activităților economice de către persoanele fizice autorizate, întreprinderile individuale și întreprinderile familiale cu modificările și completările ulterioare.

Ordonanța de Urgență nr 142/2008 privind aprobarea Planului de amenajare a teritoriului național.

4. Beneficiari direcți/indirecți (grup țintă)

Beneficiari direcți: Fermieri sau membrii unei gospodării agricole, care își diversifică activitatea prin înființarea unei activități non-agricole în spațiul rural pentru

prima dată (start-ups); Persoanele fizice neautorizate nu sunt eligibile. Sunt eligibile: PFA-uri, II -uri, Micro-întreprinderi și întreprinderi mici existente din spațiul rural, care își propun activități non-agricole, pe care nu le-au mai efectuat până la data aplicării pentru sprijin ;PFA-uri, II - uri, Micro-întreprinderi și întreprinderi mici noi, înființate în anul depunerii aplicației de finanțare sau cu o vechime de maxim 3 ani fiscali, care nu au desfășurat activități până în momentul depunerii acestora (start-ups); Fermieri sau membrii unor gospodării agricole care își diversifică activitatea de bază agricolă prin dezvoltarea unei activități non-agricole în zona rurală în cadrul întreprinderii deja existente încadrabile în categoria PFA-uri, II-uri, microîntreprinderi și întreprinderi mici ; Întreprinderi sociale; Cooperative.

Beneficiari indirecti: Persoanele din categoria populației active aflate în căutarea unui loc de muncă.

5. Tip de sprijin

5.1 Tip de sprijin: Sprijinul va fi acordat sub forma de suma forfetara pentru finantarea de noi activitati non-agricole in mediul rural al teritoriului GAL Valea Buzăului pe baza unui Plan de Afaceri (P.A.).

5.2 Costuri eligibile: Sprijinul se acorda pentru activitatile prevazute pentru indeplinirea obiectivelor din cadrul Planului de Afaceri (P.A.). Toate cheltuielile propuse prin P.A., inclusiv capital de lucru si capitalizarea intreprinderii si activitatile relevante pentru implementarea corecta a P.A. aprobat, pot fi eligibile, indiferent de natura acestora.

5.3 Costuri neeligibile: Nu sunt eligibile cheltuielile cu achizitionarea de utilaje si echipamente agricole aferente activitatii de prestare de servicii agricole, in conformitate cu Clasificarea Activitatilor din Economia Nationala, precum si producerea si comercializarea produselor din Anexa I din Tratat.

6. Tipuri de acțiuni eligibile și neeligibile

Acțiuni eligibile:

In cadrul ghidului solicitantului aferent măsurii, se acordă sprijin pentru activități în domeniul activitatilor de productie si serviciilor neagricole conform listei de coduri CAEN eligibile din cadrul ghidului solicitantului.

Lista de coduri CAEN va fi anexa la Ghidul Solicitantului.

Spre exemplu, in cadrul acestei măsuri se acordă sprijin pentru :

- construcția, extinderea și/sau modernizarea și dotarea pensiunilor, agropensiunilor și a altor structuri de primire turistică (camping, sat de vacanță, bungalow-uri, etc.),
- înființarea/modernizarea/dotarea de activități de agrement/recreative (trasee turistice; parcuri tematice de tip paint-ball, aventuri, amenajări areale de echitație, etc; centre închiriere echipamente sportive -biciclete, ATV-uri, undițe, schi-uri, etc;).

Acțiuni neeligibile:

- Investițiile în domeniul agricol inclusiv de prestare de servicii agricole.
- Achiziționarea de echipamente second-hand.

Acțiunile au fost stabilite cu respectarea prevederilor din HG nr. 226/2015, Regulamentele (UE) nr. 1305/2013, nr. 1303/2013, PNDR - cap. 8.1 și fișa tehnică a Sm 19.2 conform prevederilor din Ghidul Solicitantului, aprobat prin OMADR nr. 295/2016.”

7. Condiții de eligibilitate

Solicitantul trebuie să îndeplinească următoarele condiții:

- Solicitantul trebuie să prezinte un Plan de Afaceri;
- Solicitantul trebuie să se încadreze în categoria beneficiarilor eligibili;
- Obiectivul proiectului trebuie să se încadreze în cel puțin unul dintre tipurile de activități sprijinite, conform acțiunilor eligibile prevăzute la secțiunea 6;
- Sediul social sau punctul/punctele de lucru unde se realizează proiectul trebuie să fie situat în teritoriul GAL Valea Buzăului ;
- Implementarea planului de afaceri trebuie să înceapă în cel mult 9 luni de la data notificării de primire a sprijinului. Alte angajamente:

Înainte de solicitarea celei de-a doua tranșe de plată, solicitantul face dovada desfășurării activităților comerciale prin producția comercializată sau prin activitățile prestate, în procent de minimum 30% din valoarea primei tranșe de plată (cerința va fi verificată în momentul finalizării implementării Planului de Afaceri, dar nu mai târziu de 30 septembrie 2023).

8. Criterii de selecție

- Vor fi selectate cu prioritate proiectele care utilizează energia produsă din surse regenerabile;
- Vor fi selectate cu prioritate proiectele care creează noi locuri de muncă;
- Se vor prioritiza proiectele, în domeniul IT, în domeniul producției, inclusiv meșteșugurile, în domeniul serviciilor medicale, serviciilor turistice și agroturistice și în alte tipuri de servicii;
- Se prioritizează proiectele care au localizată întreaga activitate în spațiul rural (atât sediul social cât și toate punctele de lucru să fie localizate în spațiul rural);
- Se prioritizează proiectele care sunt inițiate de o întreprindere existentă (cel puțin PFA), care a desfășurat în principal activitate în domeniul agricol și intenționează să-și diversifice activitatea în domeniul neagricol.

9. Sume (aplicabile) și rata sprijinului

- Cuantumul sprijinului va fi de 50.000 de euro/proiect pentru proiectele de servicii;



PROIECT FINANȚAT DE
UNIUNEA EUROPEANĂ



- Cuantumul sprijinului va fi de 70.000 de euro/proiect în cazul activităților de producție, servicii medicale, sanitar-veterinare, turism, agroturism și de agrement.

Se vor aplica regulile de ajutor de minimis în vigoare, conform prevederilor Regulamentului UE nr. 1407/2013.

Sprijinul se va acorda sub forma de prima, în două tranșe, astfel:

- 70% din cuantumul sprijinului la semnarea deciziei de finanțare;
- 30% din cuantumul sprijinului se va acorda cu condiția implementării corecte a Planului de Afaceri, fără a depăși data de 30 septembrie 2023.

Perioada de implementare a Planului de Afaceri va include controlul implementării corecte precum și plata ultimei tranșe, fără a depăși 30 sept. 2023.

În cazul neimplementării corecte a Planului de Afaceri, sumele plătite, vor fi recuperate proporțional cu obiectivele nerealizate.

Planul de Afaceri va include cel puțin următoarele:

- Prezentarea situației economice inițiale a beneficiarului care solicită sprijinul;
- Prezentarea etapelor și obiectivelor propuse pentru dezvoltarea noilor activități ale beneficiarului;
- Prezentarea detaliată a acțiunilor și resurselor aferente (materiale, umane și financiare) necesare pentru dezvoltarea activităților beneficiarului, cum ar fi investițiile, formarea sau consilierea, care să contribuie la dezvoltarea activităților întreprinderii, inclusiv crearea sau dezvoltarea de noi abilități/competențe ale angajaților.

10. Indicatori de monitorizare

Indicatorii de monitorizare aferenți acestei măsuri sunt: Număr locurilor de muncă create: 7.



PROIECT FINANȚAT DE
UNIUNEA EUROPEANĂ



Denumirea măsurii: **SERVICII DE BAZĂ PENTRU ECONOMIE ȘI PENTRU POPULAȚIA RURALĂ (CENTRE COMUNITARE MULTIFUNCȚIONALE)**

Codul măsurii: **M7 /6B**

Tipul măsurii: **INVESTIȚII**

SERVICII

SPRIJIN FORFETAR

1. Descrierea generală a măsurii

Conform analizei diagnostic și analizei SWOT infrastructura socială este deficitar, populația este îmbătrânită, ponderea populației peste 60 ani este peste media pe țară, șomajul este ridicat, nivelul IDUL sub prag de sărăcie în 8 localități, nivel redus de educație, grad ridicat de analfabetizare în special în minoritatea romă, lipsa politicilor publice locale în domeniul social, lipsa serviciilor sociale publice în zonă din lipsa fondurilor, număr redus al organizațiilor neguvernamentale ce au ca obiective activitățile sociale sau/și de tineret. Aceste probleme creează o stare de urgență în domeniul social. Se impune o acțiune rapidă într-o abordare integrată care să genereze un impact social semnificativ. Din acest motiv acțiunea decisă de parteneri a fost de susținere a serviciilor de bază prin crearea centrelor comunitare multifuncționale.

Obiectivul de dezvoltare rurală al ale Reg. (UE) nr. 1305/2013, art. 4: Măsura contribuie la realizarea obiectivului iii) Obținerea unei dezvoltări teritoriale echilibrate a economiilor și comunităților rurale, inclusiv crearea și menținerea de locuri de muncă.

Obiectivele specifice ale măsurii: Servicii de bază pentru economie și pentru populația rurală (centre comunitare multifuncționale) sunt:

- combaterea sărăciei și excluziunii
- crearea serviciilor sociale
- susținerea creării și dezvoltării economiei sociale locale
- parteneriat pentru crearea și dezvoltarea unei economii sociale;
- creșterea capacității de formulare de politici publice
- consolidarea identității locale

Măsura contribuie la prioritatea P6: Promovarea incluziunii sociale, a reducerii sărăciei și a dezvoltării economice în zonele rurale prevăzută la art. 5, Reg. (UE) nr. 1305/2013.

Măsura corespunde obiectivelor art. 20 din Reg. (UE) nr. 1305/2013

Măsura contribuie la Domeniul de intervenție 6B) Încurajarea dezvoltării locale în zonele rurale prevăzută la art. 5, Reg. (UE) nr. 1305/2013.

Măsura contribuie la obiectivul transversal inovare al Reg. (UE) nr. 1305/2013.

Complementaritatea cu alte măsuri din SDL: M1 / 1C - Transfer de cunoștințe, Sinergia cu alte măsuri din SDL: și M8 / 6B: Dezvoltarea satelor.

Măsura contribuie la prioritățile

P6: Promovarea incluziunii sociale, a reducerii sărăciei și a dezvoltării economice în zonele rurale prevăzută la art. 5, Reg. (UE) nr. 1305/2013.

Sinergia cu alte măsuri din SDL:

Asumăm că măsura se aplică sinergic cu măsurile: M5 / 6A: măsura non-agricol, M8/ 6B: Dezvoltarea satelor, M10/ 6B: Susținerea dezvoltării zonei Leader prin organizarea de evenimente și M11/ 6C: IT& C, contribuind la realizarea priorității P6.

Măsura va ține cont de principiile egalității de șanse, evitându-se segregarea. Măsura va fi lansată cu prioritate, evidențiindu-se în planul de acțiuni.

2. Valoarea adăugată a măsurii

Valoarea adăugată este dată de impactul generat de aceasta la nivelul teritoriului. Înființarea și/sau modernizarea centrelor comunitare multifuncționale de asistență medicală comunitară și socială reprezintă o abordare complexă pentru soluționarea privind accesibilizarea serviciilor de bază pentru populația din satele izolate și greu accesibile, inclusiv pentru persoanele cu dizabilități. Aria de deservire a centrelor comunitare multifuncționale va acoperi mai multe UAT-urile din teritoriu, fiind un criteriu de eligibilitate. În cadrul centrelor comunitare multifuncționale vor fi asigurate servicii precum: servicii de permanență și asistență medicală primară comunitară; servicii de consultație și tratament stomatologic; servicii de analize medicale de laborator; servicii de asistență socială-refugiu temporar pentru mame și copii; servicii de îngrijire medicală și asistență socială la domiciliu; servicii de dezvoltare și educație timpurie; servicii auxiliare cu caracter administrativ, etc. Măsura va contribui la îmbunătățirea calității vieții locuitorilor comunelor din zonă prin furnizarea oportună și prin accesibilizarea serviciilor medicale și de asistență socială. Realizarea obiectivelor măsurii ating la inversarea tendințelor de declin economic și social și de depopulare a zonelor rurale.

3. Trimiteri la alte acte legislative

Legea nr. 215/2001 a administrației publice; Hotărârea Guvernului nr. 26/2000 cu privire la asociații și fundații; Legea asistenței sociale nr. 292 din 2011; Legea nr. 219 din 23 iulie 2015 privind economia socială; Reg. (UE) nr. 1303/2013, Reg. (UE) nr. 1305/2013 (art. 20, art. 35), Reg. (UE) nr. 807/2014, Reg. (UE) nr. 1407/2013.

4. Beneficiari direcți/indirecți (grup țintă)

Beneficiari direcți:

Entități publice

- autorități publice locale și asociațiile acestora

Entități private

- ONG-uri definite conform legislației în vigoare
- Întreprinderi sociale
- Parteneriate al entitatilor publice / private
- Unitatile de cult
- GAL-ul

Beneficiari indirecți: populația locală; întreprinderile înființate și/sau dezvoltate în cadrul centrelor comunitare multifuncționale; ONG-uri care vor avea activități de asistență socială în centrele comunitare multifuncționale, persoane în dificultate, persoane

marginalizate, inclusiv persoane ce aparțin minorității romă, persoane care sunt în căutarea unui loc de muncă și doresc și doresc o calificare/recalificare.

5. Tip de sprijin (conform art. 67 al Reg. (UE) nr. 1303/2013)

- Rambursarea costurilor eligibile suportate și plătite efectiv de solicitant.
- Plăți în avans, cu condiția constituirii unei garanții echivalente corespunzătoare procentului de 100% din valoarea avansului, în conformitate cu art. 45(4) și art. 63 ale Reg. (UE) nr. 1305/2013 (numai în cazul proiectelor de investiții).

6. Tipuri de acțiuni eligibile și neeligibile

Acțiuni eligibile:

În cadrul acestor măsuri se acordă sprijin pentru înființarea, modernizarea și/sau dotarea centrelor comunitare multifuncționale:

Centre de zi de asistență și recuperare

Centre de zi pentru consiliere și sprijin pentru părinți și copii

Centre de zi de integrare - reintegrare socială

Centre de îngrijire a persoanelor în vârstă sau cu handicap

Servicii medicale de îngrijire la domiciliu

Acțiuni neeligibile:

- Construirea, amenajarea și dotarea infrastructurilor sociale de tip rezidențial, infrastructurilor sociale de tip rezidențial și serviciilor sociale cu cazare
- Alte acțiuni neeligibile prevăzute de Reg 1303/2013, Reg. 1305/2013 și Reg 807/2014

Acțiunile au fost stabilite cu respectarea prevederilor din HG nr. 226/2015, Regulamentele (UE) nr. 1305/2013, nr. 1303/2013, PNDR - cap. 8.1 și fișa tehnică a Sm 19.2 conform prevederilor din Ghidul Solicitantului, aprobat prin OMADR nr. 295/2016.

7. Condiții de eligibilitate

Pentru aceste proiecte condițiile de eligibilitate sunt:

- Solicitantul să se încadreze în categoria beneficiarilor eligibili;
- Solicitantul nu trebuie să fie în insolvență sau incapacitate de plată;
- Solicitantul se angajează să asigure întreținerea/ mentenanța investiției pe o perioadă de minim 5 ani, de la ultima plată;
- Investiția să se încadreze în tipul de sprijin prevăzut prin măsură;
- Investiția trebuie să fie în corelare cu strategia de dezvoltare locală și/sau județeană aprobată;
- Investiția să se realizeze în teritoriul GAL Valea Buzăului;

- Consultarea prealabilă de către potențialii beneficiari la proiecte încă de la începerea elaborării proiectelor cu Comitetul arhitecților desemnați și contractați de GAL, cu scopul luării în considerare a caracteristicilor arhitecturale, de structură urbanistică și de peisaj.
- Solicitantul sau cel puțin unul din partenerii din cadrul proiectului trebuie să fie acreditat ca furnizor de servicii sociale. Operationalizarea infrastructurii va fi asigurată de furnizorul de servicii sociale acreditat.
- Beneficiarii acestor proiecte trebuie să asigure sustenabilitatea proiectului din surse proprii / alte surse de finanțare (recomandabil prin accesarea Obiectivului specific 5.2 din cadrul Programului Operațional Capital Uman 2014-2020).

8. Criterii de selecție

Selecția proiectelor se va face pe baza următoarelor priorități:

- Întreținerea și asigurarea funcționării centrului comunitar multifuncțional în parteneriat (de ex. cu alte comune, ONG-uri);
- Procentul beneficiarilor indirecti de etnie roma, cu detalierea pragurilor și a valorilor în ghidul solicitantului;
- Dotarea clădirilor cu sisteme care utilizează energie regenerabilă;
- Crearea de noi locuri de muncă cu normă întreagă;
- Solicitanții care nu au primit anterior sprijin comunitar pentru o investiție similară;

9. Sume (aplicabile) și rata sprijinului

Intensitatea sprijinului pentru această măsură este de:

- 100% pentru investiții negeneratoare de venit
- 100% pentru investiții generatoare de venit cu utilitate publică
- 90% pentru investiții generatoare de venit pentru cheltuielile eligibile din proiect.
Valoarea proiectelor poate fi cuprinsă între 5.000 - 42 624 Euro

10. Indicatori de monitorizare

Indicatorii de monitorizare aferenți acestei măsuri sunt: Populația netă care beneficiază de servicii îmbunătățite: 200, Număr de locuri de muncă nou create: 2.

Denumirea măsurii: DEZVOLTAREA SATELOR

Codul măsurii: M8 /6B

Tipul măsurii: INVESTIȚII

SERVICII

SPRIJIN FORFETAR

1.Descrierea generală a măsurii

Conform analizei diagnostic și analizei SWOT infrastructura și serviciile publice reprezintă a doua problemă ca importanță în percepția locuitorilor și a partenerilor GAL. Îmbunătățirea sau extinderea serviciilor locale de bază destinate populației rurale, inclusiv a celor de agrement și culturale și a infrastructurii aferente precum și îmbunătățirea infrastructurii la scară mică (inclusiv investiții în domeniul energiei din surse regenerabile și al economisirii energiei) și a investițiilor de uz public în informarea turiștilor în infrastructura turistică la scară mică reprezintă probleme majore pentru promovarea teritoriului și relansare economică. Dezvoltarea socio-economică a spațiului rural este indispensabil legată de existența unei infrastructuri rurale, existența și accesibilitatea serviciilor de bază, inclusiv a celor de agrement, social, socio-medical și cultural. Îmbunătățirea și dezvoltarea infrastructurii de agrement, social, socio-medical și cultural reprezintă o cerință esențială pentru creșterea calității vieții și care pot conduce la o incluziune socială, inversarea tendințelor de declin economic și social și de depopulare a zonelor rurale.

Obiectivul de dezvoltare rurală al Reg. (UE) nr. 1305/2013, art. 4: Măsura contribuie la realizarea obiectivului iii) Obținerea unei dezvoltări teritoriale echilibrate a economiilor și comunităților rurale, inclusiv crearea și menținerea de locuri de muncă.

Obiectivele specifice ale măsurii Dezvoltarea satelor sunt:

- reabilitarea, modernizarea și extinderea infrastructurii locale în zonele rurale
- promovarea teritoriului
- creșterea competitivității economiei locale
- creșterea capacității de formulare de politici publice
- consolidarea identității locale

Măsura contribuie la prioritatea P6: Promovarea incluziunii sociale, a reducerii sărăciei și a dezvoltării economice în zonele rurale prevăzută la art. 5, Reg. (UE) nr. 1305/2013.

Măsura corespunde obiectivelor art. 20 din Reg. (UE) nr. 1305/2013.

Măsura contribuie la Domeniul de intervenție 6B) Încurajarea dezvoltării locale în zonele rurale prevăzută la art. 5, Reg. (UE) nr. 1305/2013.

Măsura contribuie la obiectivul transversal inovare al Reg. (UE) nr. 1305/2013.

Complementaritatea cu alte măsuri din SDL: ___

Sinergia cu alte măsuri din SDL: măsura se aplică sinergic în special cu măsurile M10 / 6B: Susținerea dezvoltării zonei Leader prin organizarea de evenimente și M11/ 6C: IT& C
Măsura contribuie la prioritățile

P6: Promovarea incluziunii sociale, a reducerii sărăciei și a dezvoltării economice în zonele rurale prevăzută la art. 5, Reg. (UE) nr. 1305/2013.

Sinergia cu alte măsuri din SDL:

Asumăm că măsura se aplică sinergic cu măsurile: M5 / 6A: măsura non-agricol, M7/ 6B: Servicii de baza pentru economie și pentru populația rurală (centre comunitare multifuncționale), M10/ 6B: Susținerea dezvoltării zonei Leader prin organizarea de evenimente și M11/ 6C: IT& C, contribuind la realizarea priorității P6.

2. Valoarea adăugată a măsurii

Valoarea adăugată este dată de impactul generat de aceasta la nivelul teritoriului. La proiectarea investițiilor cu construcții se impune luarea în considerare a caracteristicilor arhitecturale, de structură urbanistică și de peisaj. Pentru îndeplinirea acestui criteriu de eligibilitate, beneficiarii proiectelor vor solicita consultanță gratuită oferită de Comitetul de Consultanță Arhitecturală desemnat și contractat de GAL. Se pune un mare accent la eficientizarea energetică a investițiilor prin utilizarea energiei regenerabile, aceasta fiind un criteriu de selecție. Proiectele care au un impact micro-regional vor primi punctaj mai mare și beneficiarul poate obține plafonul maxim al ajutorului public nerambursabil.

3. Trimiteri la alte acte legislative

Legea nr. 215/2001, Reg. (UE) nr. 1303/2013, Reg. (UE) nr. 1305/2013, Reg. (UE) nr. 807/2014, Reg. (UE) nr. 1407/2013.

4. Beneficiari direcți/indirecți (grup țintă)

Beneficiari direcți: autoritățile publice locale și asociațiile acestora (ADI-uri).

Beneficiari indirecți: populația locală, întreprinderile înființate și/sau dezvoltate în teritoriu, ONG-uri din teritoriu

5. Tip de sprijin (conform art. 67 al Reg. (UE) nr. 1303/2013)

- Rambursarea costurilor eligibile suportate și plătite efectiv de solicitant.
- Plăți în avans, cu condiția constituirii unei garanții echivalente corespunzătoare procentului de 100% din valoarea avansului, în conformitate cu art. 45(4) și art. 63 ale Reg. (UE) nr. 1305/2013.

6. Tipuri de acțiuni eligibile și neeligibile

Acțiuni eligibile:

În cadrul acestei măsuri se acordă sprijin pentru proiecte de investiții:

- Înființarea, amenajarea spațiilor publice de agrement pentru populația rurală
- Înființarea/dezvoltarea și dotarea infrastructurii de valorificare a produselor locale
- Înființarea și/sau extinderea rețelei publice de iluminat

- Înființarea și/sau extinderea sistemelor de supraveghere
- Achiziționarea utilajelor, echipamentelor pentru serviciile publice locale în cadrul primăriilor
- Înființarea, modernizarea și/sau dotarea infrastructurii de agrement și turistic de uz public conform specificului local
- Modernizarea / Extinderea infrastructurii la scară mică (drumuri, podețe, cămine culturale, îmbunătățiri funciare - torenți)

Acțiuni neeligibile:

- Construirea, amenajarea și dotarea spațiilor de locuit
- Investiții în domeniul producției și serviciilor

Acțiunile au fost stabilite cu respectarea prevederilor din HG nr. 226/2015, Regulamentele (UE) nr. 1305/2013, nr. 1303/2013, PNDR - cap. 8.1 și fișa tehnică a Sm 19.2 conform prevederilor din Ghidul Solicitantului, aprobat prin OMADR nr. 295/2016.”

7. Condiții de eligibilitate

Condițiile de eligibilitate pentru aceste proiecte de investiții sunt:

- Solicitantul să se încadreze în categoria beneficiarilor eligibili;
- Solicitantul nu trebuie să fie în insolvență sau în incapacitate de plată;
- Solicitantul se angajează să asigure întreținerea/mentenanța investiției pe o perioadă de minim 5 ani, de la ultima plată;
- Investiția să se încadreze în tipul de sprijin prevăzut prin măsură;
- Investiția trebuie să fie în corelare cu strategia de dezvoltare locală și/sau județeană aprobată;
- Investiția să se realizeze în teritoriul LEADER;
- Consultarea prealabilă a beneficiarilor de proiecte încă de la începerea elaborării proiectelor cu Comitetul arhitecților desemnați de GAL cu scopul luării în considerare a caracteristicilor arhitecturale, de structură urbanistică și de peisaj.

8. Criterii de selecție

Selecția proiectelor se va face pe baza următoarelor priorități:

- Proiecte realizate în parteneriat;
- Exploatarea resurselor de energie regenerabilă;
- Proiecte combinate cu măsura din POCU pentru infrastructura socială;
- Solicitanții care nu au primit anterior sprijin comunitar pentru o investiție similară.
- Gradul de acoperire a populației deservite (punctajul va fi stabilit in ghidul masurii, in functie de numarul de locuitori din comuna beneficiara).
- Prioritizarea tipului de investitii. Vor avea prioritate, in ordine descrescatoare, proiectele ce propun investitii in infrastructura la scara mica, altele decat drumuri; investitii in infrastructura rutiera (drumuri); achizitii in utilaje specializate; alte tipuri de proiecte.



9. Sume (aplicabile) și rata sprijinului

Intensitatea sprijinului pentru aceasta măsură este de:

- 100% pentru investiții negeneratoare de venit
 - 100% pentru investiții generatoare de venit cu utilitate publică
 - 90% pentru investiții generatoare de venit pentru cheltuielile eligibile din proiect.
- Valoarea proiectelor poate fi cuprinsă între 5.000 - 100 000 Euro

10. Indicatori de monitorizare

Indicatorii de monitorizare aferenți acestei măsuri sunt: Număr de comune sprijinite: 7, Populația netă care beneficiază de servicii îmbunătățite: 4200.



Denumirea măsurii: SUSȚINEREA DEZVOLTĂRII ZONEI LEADER PRIN ORGANIZAREA DE EVENIMENTE

Codul măsurii: M10 /6B

Tipul măsurii: INVESTIȚII

SERVICII

SPRIJIN FORFETAR

1.Descrierea generală a măsurii

Conform analizei diagnostic și analizei SWOT potențialul turistic al teritoriului este deosebit dar foarte puțin valorificat. Tradițiile sunt pe cale de dispariție și deci animarea teritoriului este deficitară. Măsura "Susținerea dezvoltării zonei LEADER prin organizare de evenimente" contribuie la dezvoltarea turismului, sprijinirea valorificării produselor, serviciilor culturale și turistice ale zonei prin acțiuni, care nu se regăsesc în nici una dintre măsurile PNDR, adică prin organizarea de spectacole cu caracter tradițional, programe turistice, târguri, manifestări tradiționale. Aceste programe au ca scop prelungirea sezonului estival turistic prin oferirea de evenimente cu atractivitate turistică, precum și prevenirea marginalizării anumitor grupuri de locuitori, de exemplu cei vârstnici, sau lipsiți de rude. Prin târgurile incluse cresc veniturile producătorilor, sunt folosite spațiile comune, care oferă posibilitate de venituri alternative satului. GAL-ul poate propune un eveniment definitoriu întregului teritoriu.

Obiectivul de dezvoltare rurală al ale Reg. (UE) nr. 1305/2013, art. 4: Măsura contribuie la realizarea obiectivului iii) Obținerea unei dezvoltări teritoriale echilibrate a economiilor și comunităților rurale, inclusiv crearea și menținerea de locuri de muncă.

Obiectivele specifice ale măsurii Susținerea dezvoltării zonei LEADER prin organizare de evenimente sunt:

- valorificarea resurselor locale naturale, antropice și imateriale într-un brand local Plaiul Buzăului care să promoveze teritoriul, produsele și serviciile locale
- susținerea unui sector de turism care să promoveze teritoriul și economia locală
- creșterea capacității de formulare de politici publice
- consolidarea identității locale

Măsura contribuie la prioritatea P6: Promovarea incluziunii sociale, a reducerii sărăciei și a dezvoltării economice în zonele rurale prevăzută la art. 5, Reg. (UE) nr. 1305/2013.

Măsura corespunde obiectivelor art. 20 din Reg. (UE) nr. 1305/2013.

Măsura contribuie la Domeniul de intervenție 6B) Încurajarea dezvoltării locale în zonele rurale prevăzută la art. 5, Reg. (UE) nr. 1305/2013.

Măsura contribuie la obiectivul transversal inovare al Reg. (UE) nr. 1305/2013.

Complementaritatea cu alte măsuri din SDL:-

Sinergia cu alte măsuri din SDL: măsura se aplică sinergic în special cu măsurile M8 / 6B: Dezvoltarea satelor

Măsura contribuie la prioritățile

P6: Promovarea incluziunii sociale, a reducerii sărăciei și a dezvoltării economice în zonele rurale prevăzută la art. 5, Reg. (UE) nr. 1305/2013.



Sinergia cu alte măsuri din SDL:

Asumăm că măsura se aplică sinergic cu măsurile: M5/ 6A: măsura non-agricol, M7/ 6B: Servicii de baza pentru economie și pentru populația rurala (centre comunitare multifuncționale), M8/ 6B: Dezvoltarea satelor și M11/ 6C: IT& C, contribuind la realizarea priorității P6.

2. Valoarea adăugată a măsurii

Valoarea adăugată este dată de impactul generat de aceasta la nivelul teritoriului. Stimularea organizării de evenimente tradiționale, turistice, precum și a târgurilor contribuie la: stimularea comercializării produselor locale, la dezvoltarea turismului în forme tradiționale care contribuie la realizarea de extra-venituri pentru populație și nu în ultimul rând la menținerea tradițiilor. Valoarea adăugată este dată de promovarea teritoriului prin evenimente cu un impact asupra produselor tradiționale locale, a economiei locale în general.

3. Trimiteri la alte acte legislative

Legea nr. 215/2001 a administrației publice locale; Hotărârea Guvernului nr. 26/2000 cu privire la asociații și fundații; Reg. (UE) nr. 1303/2013, Reg. (UE) nr. 1305/2013 (art. 20, art. 35), Reg. (UE) nr. 807/2014, Reg. (UE) nr. 1407/2013.

4. Beneficiari direcți/indirecți (grup țintă)

Beneficiari direcți: autoritățile publice locale și asociațiile acestora, autoritățile publice locale și asociațiile acestora care au fost beneficiari de sprijin ca beneficiari direcți prin Măsura M9/6B „OCROTIREA MOȘTENIRII RURALE”, ONG-uri definite conform legislației în vigoare.

GAL-ul.

Beneficiari indirecți: populația locală, întreprinderile locale, turiști.

5. Tip de sprijin (conform art. 67 al Reg. (UE) nr. 1303/2013)

- Pentru proiecte de servicii (organizare evenimente, târguri) sprijinul va fi acordat sub formă de sumă forfetară pentru implementarea obiectivelor prevăzute în planul de activitate.
- Rambursarea costurilor eligibile suportate și plătite efectiv de solicitant.
- Plăți în avans, cu condiția constituirii unei garanții echivalente corespunzătoare procentului de 100% din valoarea avansului, în conformitate cu art. 45(4) și art. 63 ale Reg. (UE) nr. 1305/2013.

6. Tipuri de acțiuni eligibile și neeligibile

Acțiuni eligibile:

În cadrul acestei măsuri se acordă sprijin în proiecte de investiții pentru acțiuni: investițiile legate de organizare evenimente (de exemplu achiziționarea de corturi, scene mobile, etc.)

În cadrul acestei măsuri se acordă sprijin în proiecte de servicii pentru acțiuni:

- Organizarea evenimentelor bazate pe tradiții populare, valori culturale și naturale, cu scopul menținerii tradițiilor locale, ca o valoare importantă în oferta turistică a zonei, și a prevenirii marginalizării persoanelor vârstnice și a depopulării.
- Organizarea evenimentelor și programelor care deservează dezvoltarea sensibilizării tinerilor asupra sănătății și mediului, consolidarea identității locale, cu scopul de a crește sensibilitatea generației noi asupra valorilor existente în zonă.
- Organizarea evenimentelor care au ca scop menținerea și dezvoltarea identității locale a zonei, consolidarea cooperării economice durabile pe teritoriul LEADER - Organizarea de evenimente cu scopul sprijinirii consumului conștient și a stilului de viață sănătos
- Organizarea activităților legate de conștientizare asupra stilului de viață sănătos și problemele de mediu.
- Organizarea de activități sportive care contribuie atât la menținerea sănătății populației, cât și la atragerea turiștilor prin participare la evenimente.
- Susținerea evenimentelor sportive și culturale în legătură cu specificul teritorial
- Organizare de târguri

Acțiuni neeligibile:

- Construcția și amenajarea sediilor
- Construirea, amenajarea și dotarea spațiilor de locuit
- Activități de formare profesională

Acțiunile au fost stabilite cu respectarea prevederilor din HG nr. 226/2015, Regulamentele (UE) nr. 1305/2013, nr. 1303/2013, PNDR - cap. 8.1 și fișa tehnică a Sm 19.2 conform prevederilor din Ghidul Solicitantului, aprobat prin OMADR nr. 295/2016.”

7. Condiții de eligibilitate

Condițiile de eligibilitate pentru proiectele de investiții:

Investițiile pot fi exclusiv cele legate de organizarea evenimentelor (scenă mobilă, sonorizare, etc.) și presupune întocmirea, pe lângă cerințele pentru proiecte de servicii, a documentelor aferente investiției conform HG 28/2008.

Condițiile de eligibilitate pentru proiecte de servicii:

- Solicitantul să se încadreze în categoria beneficiarilor eligibili;
- Solicitantul nu trebuie să fie în insolvență sau incapacitate de plată;
- Investiția să se încadreze în tipul de sprijin prevăzut prin măsură;
- Investiția trebuie să fie în corelare cu strategia de dezvoltare locală și/sau județeană aprobată;

- Investiția să se realizeze în teritoriul LEADER
- Angajament din partea beneficiarului că va introduce manifestarea/eventimentul/târgul organizat cuprins în proiect în circuitul turistic.
- Solicitantul va întocmi un plan anual cu privire la programul/târgul organizat

8. Criterii de selecție

Selecția proiectelor se va face pe baza următoarelor priorități:

- Programul contribuie la conservarea patrimoniului local și a tradițiilor locale (de ex. susținerea ansamblor populare locale...)
- Programul contribuie la susținerea evenimentelor bazate pe tradiții populare, valori culturale și naturale, cu scopul menținerii tradițiilor locale
- Programul contribuie la sensibilizarea tinerilor asupra sănătății și mediului, consolidarea identității locale
- Programul contribuie la dezvoltarea identității locale a zonei
- Programul sprijină activitățile legate de conștientizare asupra stilului de viață sănătos, cuprinde activități sportive care contribuie atât la menținerea sănătății populației, cât și la atragerea turiștilor prin participare la evenimente
- Proiectul prevede atragerea atenției asupra problemelor de mediu, de protecția mediului și de atenuarea schimbărilor climatice și de adaptarea la acestea
- Programe inovatoare
- Programul se adresează generației tinere/populației vârstnice
- Realizarea de manifestări în afara sezonului estival turistic, respectiv cele care atrag un număr însemnat de turiști

9. Sume (aplicabile) și rata sprijinului

Rata sprijinului este de 100% în cazul proiectelor negeneratoare de profit. Valoarea proiectelor este de minim 5.000 Euro, maxim 10.000 Euro și sprijinul va fi acordat sub formă de sumă forfetară pentru implementarea obiectivelor prevăzute în planul de activitate.

În cazul în care beneficiarul realizează și investiții legate de evenimente (scenă mobilă, sonorizare, etc.), intensitatea sprijinului va fi de:

- 100% pentru investiții negeneratoare de venit
- 100% pentru investiții generatoare de venit cu utilitate publică

10. Indicatori de monitorizare

Indicatorii de monitorizare aferenți acestei măsuri sunt: Populația netă care beneficiază de servicii / infrastructură îmbunătățite: 380; Numărul evenimentelor organizate:4.

Denumirea măsurii: IT & C

Codul măsurii: M11 /6C

Tipul măsurii: INVESTIȚII

SERVICII

SPRIJIN FORFETAR

1.Descrierea generală a măsurii

Conform analizei diagnostic și analizei SWOT infrastructura și servicii publice locale reprezintă a doua problemă în percepția populației și a partenerilor GAL. Actul administrativ este ineficient în lipsa mijloacelor de comunicare. Fără un sector IT & C teritoriilor sunt invizibile și neatractive.

Obiectivul de dezvoltare rurală al Reg. (UE) nr. 1305/2013, art. 4: Măsura contribuie la realizarea obiectivului iii) Obținerea unei dezvoltări teritoriale echilibrate a economiilor și comunităților rurale, inclusiv crearea și menținerea de locuri de muncă.

Obiectivele specifice ale măsurii IT & C sunt:

- creșterea competitivității economiei locale
- stimularea inovării
- creșterea capacității de formulare de politici publice
- consolidarea identității locale
- crearea unui sector IT&C care să susțină inovarea.

Măsura contribuie la prioritatea P6: Promovarea incluziunii sociale, a reducerii sărăciei și a dezvoltării economice în zonele rurale prevăzută la art. 5, Reg. (UE) nr. 1305/2013.

Măsura corespunde obiectivelor art. 17 din Reg. (UE) nr. 1305/2013.

Măsura contribuie la Domeniul de intervenție 6C) Sporirea accesibilității, a utilizării și a calității tehnologiilor informației și comunicațiilor (TIC) în zonele rurale prevăzută la art. 5, Reg. (UE) nr. 1305/2013.

Măsura contribuie la obiectivul transversal inovare al Reg. (UE) nr. 1305/2013.

Complementaritatea cu alte măsuri din SDL: __

Sinergia cu alte măsuri din SDL: măsura se aplică sinergic în special cu măsurile M1 / 1C: Transfer de cunoștințe și M8 / 6B: Dezvoltarea satelor.

Măsura contribuie la prioritățile

P6: Promovarea incluziunii sociale, a reducerii sărăciei și a dezvoltării economice în zonele rurale prevăzută la art. 5, Reg. (UE) nr. 1305/2013.

Sinergia cu alte măsuri din SDL:

Asumăm că măsura se aplică sinergic cu măsurile: M5/ 6A: măsura non-agricol, M7/ 6B: Servicii de baza pentru economie și pentru populația rurală (centre comunitare multifuncționale), M8/ 6B: Dezvoltarea satelor și M10/ 6B: Susținerea dezvoltării zonei Leader prin organizarea de evenimente contribuind la realizarea priorității P6.

2. Valoarea adăugată a măsurii

Valoarea adăugată este dată de impactul generat de aceasta la nivelul teritoriului. Măsura va avea impact asupra tuturor măsurilor. Măsura va conduce la creșterea valorii adăugate a serviciilor bazate pe IT&C și la standardizarea unor procese de lucru care vor determina creșterea operativității în rezolvarea problemelor în toate domeniile. Prin crearea și îmbunătățirea competențelor digitale și sporirea conținutului digital forța de muncă își sporește competitivitatea. De asemenea sunt create premise pentru e-guvernare, e-educație, e- incluziune, e-sănătate și e-cultură care pot crește eficiența interne a actului administrativ.

3. Trimiteri la alte acte legislative

Reg. (UE) 1303/2013 , Reg. (UE) 1305/2013 - art 14, art 35 Reg. (UE) nr. 807/2014.

4. Beneficiari direcți/indirecți (grup țintă)

Beneficiari direcți: Orice entitate juridică privată sau publică legal constituită.

Beneficiari indirecți: Persoane fizice și juridice din toate sectoarele dezvoltării rurale

5. Tip de sprijin (conform art. 67 al Reg. (UE) nr. 1303/2013)

- Rambursarea costurilor eligibile suportate și plătite efectiv de solicitant.
- Plăți în avans, cu condiția constituirii unei garanții echivalente corespunzătoare procentului de 100% din valoarea avansului, în conformitate cu art. 45(4) și art. 63 ale Reg. (UE) nr. 1305/2013.

6. Tipuri de acțiuni eligibile și neeligibile.

Actiuni eligibile

În cadrul acestei măsuri se acordă sprijin pentru:

- achiziția de echipamente IT
- achiziția de soft, brevete, mărci, drepturi de autor
- dezvoltarea de soft pentru toate domeniile aferente dezvoltării rurale (administrație, educație, mediu, social, economic, cultural etc.)

Acțiuni neeligibile:

- Construcția și amenajarea sediilor
- Construirea, amenajarea și dotarea spațiilor de locuit
- Activități de formare profesională

Acțiunile au fost stabilite cu respectarea prevederilor din HG nr. 226/2015, Regulamentele (UE) nr. 1305/2013, nr. 1303/2013, PNDR - cap. 8.1 și fișa tehnică a Sm 19.2 conform prevederilor din Ghidul Solicitantului, aprobat prin OMADR nr. 295/2016.”

7. Condiții de eligibilitate

Condițiile de eligibilitate sunt:

- Acțiunile proiectului se desfășoară în teritoriul GAL
- Investiția trebuie să demonstreze necesitatea, oportunitatea și potențialul economic al acesteia

8. Criterii de selecție

Selecția proiectelor se va face pe baza următoarelor priorități:

- Creșterea eficienței economice a exploatațiilor și întreprinderilor
- Creșterea eficienței actului administrativ
- Creșterea numărului locurilor de muncă

9. Sume (aplicabile) și rata sprijinului

Intensitatea sprijinului pentru cheltuielile eligibile din proiect sunt:

- Pentru operațiunile negeneratoare de venit: 100%
- Pentru operațiunile generatoare de venit: 90%

Valoarea proiectelor maxim 10 000 euro.

10. Indicatori de monitorizare

Indicatorii de monitorizare aferenți acestei măsuri sunt: populația netă care beneficiază de servicii TIC: 250

CAPITOLUL VI: Descrierea complementarității și/ sau contribuției la obiectivele altor strategii relevante (naționale, sectoriale, regionale, județene, etc).

Strategia de Dezvoltare Locală a Asociației GAL Valea Buzăului nu intra în competiție cu o altă strategie elaborată la nivel regional sau județean ci, din contră, este complementară, contribuind la implementarea unor măsuri și obiective propuse în cadrul “Strategia de Dezvoltare Durabilă și Planul de Acțiune ale județului Buzău 2014 - 2020” și în cadrul “Plan de Dezvoltare Durabilă a județului Prahova în perioada 2014 - 2020”. Astfel, strategia elaborată pentru teritoriul GAL Valea Buzăului contribuie la atingerea unor obiective specifice propuse în Strategia de Dezvoltare Durabilă a județului Buzău sau la implementarea priorității legate de “Dezvoltare rurală”, descrisă în Planul de Dezvoltare Durabilă a județului Prahova.

Măsurile propuse în SDL-ul teritoriului GAL Valea Buzăului contribuie la atingerea obiectivelor specifice cuprinse în Strategia de Dezvoltare Durabilă a județului Buzău: 3.2 - Sprijinirea dezvoltării firmelor în vederea creșterii competitivității regionale și crearea de noi locuri de muncă; 5.3 - Prevenirea și reducerea impactului schimbărilor climatice prin implementarea unor măsuri de protecție a mediului și de prevenire a riscurilor de mediu; 6.2 - Îmbunătățirea eficienței energetice a clădirilor din sectorul public și a sistemului de iluminat public și valorificarea resurselor regenerabile pentru producerea energiei electrice și termice; 7.3 - Creșterea calității serviciilor sociale și a infrastructurii de servicii sociale pentru combaterea sărăciei și incluziunii sociale; 7.4 - Reducerea gradului de sărăcie prin asigurarea unor condiții îmbunătățite de locuit, pentru comunitățile defavorizate, precum și asigurarea unor servicii de bază medicale, educaționale, sociale, în vederea creșterii gradului de ocupare și incluziune socială; 8.1 - Diversificarea economiei rurale prin creșterea numărului de întreprinderi, inclusiv din sectorul non - agricol, încurajarea menținerii și dezvoltării activităților tradiționale din spațiul rural; 8.3 - Creșterea calității vieții în zonele rurale prin dezvoltarea infrastructurii rurale, inclusiv prin conservarea, protejarea și dezvoltarea patrimoniului istoric și cultural.

Totodată aceste măsuri propuse în SDL GAL Valea Buzăului contribuie la implementarea “Prioritatea 7 - Dezvoltarea rurală”, descrisă în Planul de Dezvoltare Durabilă a județului Prahova”, a măsurilor 7.1 - Revitalizarea comunităților rurale; 7.2 - Conservarea și îmbunătățirea mediului înconjurător în rural, protejarea moștenirii culturale; 7.3 - Diversificarea economiei rurale, creșterea competitivității sale; 7.5 - Diversificarea și dezvoltarea sectorului agricol și agro-alimentar; 7.6 - Instruire și consultanță pentru agricultură.

Cea mai mare parte a teritoriului GAL Valea Buzăului poate fi eligibilă și pentru un teritoriu cuprins în cadrul unui potențial FLAG. Din informațiile noastre, din discuții cu edilii comunităților partenere, nu exista încă constituit legal un astfel de FLAG, existând doar discuții de principiu de constituire a unui astfel de FLAG, care să cuprindă și o parte din UAT-urile partenere în GAL Valea Buzăului. Din informații verificate, nimeni (ONG, persoana fizică sau UAT) nu a accesat măsura privind sprijinul pregător pentru elaborarea strategiei de dezvoltare în cadrul unui astfel de FLAG ce să se suprapună parțial și peste teritoriul GAL Valea Buzăului.

În cazul în care vor exista necesitatea și dorința constituirii unui astfel de FLAG și se va elabora și o strategie de dezvoltare locală a acestuia, echipa tehnică a GAL Valea Buzăului, membrii Asociației GAL Valea Buzăului sau alte persoane resursă, vor acorda tot sprijinul și



PROIECT FINANȚAT DE
UNIUNEA EUROPEANĂ



vor participa la un parteneriat de coordonare și complementaritate a celor două parteneriate (GAL și FLAG), inclusiv a strategiilor.

Fundamental programul LEADER este un program complementar PNDR_POCU deoarece vizează o abordare a dezvoltării locale puse sub responsabilitatea comunității (grupuri de acțiune locală). SDL este complementară cu POCU prin măsura M7/ 6B: Servicii de baza pentru economie și pentru populația rurală (centre comunitare multifuncționale). Această măsură vizează intervenții în comunitățile marginalizate și crearea unor centre multifuncționale. Se evaluează posibilitatea unui parteneriat pentru o acțiune complementară cu Dezvoltarea Locală Integrată (DZI 360°) în comunitățile marginalizate (POCU axa prioritară 4).

CAPITOLUL VII : Descrierea planului de acțiune

La nivelul GAL- ului Valea Buzăului se vor desfășura următoarele activități/acțiuni:

a) Informare - Comunicare

Obiectivul principal al acțiunilor de informare și promovare în mediul rural îl reprezintă conștientizarea opiniei publice și în mod special: a potențialilor beneficiari, în vederea accesării fondurilor europene destinate dezvoltării rurale; a beneficiarilor privind conținutul măsurilor; a administrației publice naționale și locale, a organizațiilor profesionale, partenerilor economici și sociali, a organizațiilor neguvernamentale atât pentru accesarea fondurilor disponibile cât și pentru diseminarea informațiilor specifice.

Comunicarea trebuie să fie clară, concisă, concretă, adaptată publicului țintă și coerentă pe durata întregii perioade de implementare a SDL. Aceasta se articulează în jurul a 3 principii: flexibilitatea (capacitatea de a răspunde rapid la semnalele venite din mediul intern și extern); transparența (capacitatea de a furniza informații obiective și corecte referitoare la activitățile GAL Valea Buzăului și la contribuția Uniunii Europene); eficiența (prin

utilizarea optimă a resurselor în vederea atingerii impactului maxim.

b) Apel pentru proiecte.

GAL Valea Buzăului va efectua pentru fiecare dintre măsuri 2 apeluri anual, câte unul pe semestru, până la epuizarea sumelor.

Apelul va fi aprobat de către Consiliul Director al GAL Valea Buzăului. După aprobarea apelului de selecție de către Consiliul Director al GAL Valea Buzăului, în termen de 15 zile din ziua următoare datei adoptării sale, va fi transmisă o copie a aprobării la Ministerul Agriculturii, se va asigura publicitatea apelului în teritoriu prin intermediul mass - media, fluturași și afișe la fiecare primărie care face parte din GAL Valea Buzăului.

Textul apelului de selecție va face referire la următoarele aspecte: legislația care reglementează ajutorul; obiectul, condițiile și scopul ajutorului; suma maximă totală care urmează a fi folosită ca ajutor financiar pentru anul respectiv; criteriile pe care trebuie să le îndeplinească beneficiarii pentru a solicita ajutor financiar și modul în care se acorda ajutorul financiar; indicarea persoanelor responsabile cu procedura și soluționarea acesteia; locul, modul și termenul de depunere a cererilor și a documentațiilor aferente de către beneficiari; componența comitetului de selecție a proiectelor și criteriile de evaluare a proiectelor; termenul limită pentru comunicarea rezultatelor; posibilitatea de contestare a rezultatelor. De asemenea, în apelul de selecție se va menționa că dacă au rămas bani nealocați pe proiecte în respectiva sesiune, se poate redeschide o altă sesiune, după o anumită perioadă de timp.

c) Sprijinirea depunătorilor de proiecte.

Pot fi depunători de proiecte tipul de beneficiarii stabiliți în capitolul V. Prezentarea măsurilor, persoanele juridice de drept privat, ONG -urile precum și primăriile care îndeplinesc cerințele specifice pentru fiecare din măsurile prezentate. Proiectele depuse de beneficiarii finali vor respecta condițiile de formă și conținut recomandate de GAL Valea Buzăului și vor fi însoțite de documentele solicitate prin apelul de selecție.

d) Organizarea procesului de verificare și decizie asupra proiectelor depuse.

Comitetul de selecție al proiectului va verifica îndeplinirea criteriilor de conformitate stipulate în apelul de selecție și prezenta tuturor documentelor solicitate. De asemenea personalul tehnic al GAL Valea Buzăului va realiza inspectarea locului în care urmează să se deruleze proiectul pentru care se solicită ajutor și va elibera un act din care să reiasă

că lucrările respective nu au fost demarate înainte de semnarea contractului. Responsabilul administrativ (Managerul) va elabora un raport tehnico - economic pentru fiecare solicitare în parte în care se va da un aviz favorabil acordării finanțării solicitate. Solicitățile care obțin aviz favorabil vor fi apoi evaluate de către Comitetul de Selecție al GAL Valea Buzăului. Acesta va elabora un document pentru fiecare măsură în parte în care vor fi evidențiate punctajele obținute de către proiectele prezentate în ordinea descrescătoare. Punctajul fiecărui proiect va fi stabilit în conformitate cu criteriile de selecție stabilite. Rezultatul evaluării se va consemna într-un raport. După finalizarea selecției proiectelor în cadrul GAL Valea Buzăului, lista cu proiectele aprobate, va fi transmisă la OJFIR Buzău.

e) Monitorizarea proiectelor.

Monitorizarea prevede un dispozitiv riguros și transparent de vizualizare a modului în care are loc gestionarea financiară a implementării strategiei de dezvoltare, care permite colectarea sistematică și structurarea anuală a datelor cu privire la activitățile desfășurate.

f) Implementarea proiectelor în cadrul GAL Valea Buzăului.

Implementarea proiectului în cadrul GAL Valea Buzăului va parcurge următorii pași: lansarea apelului de selecție de către GAL prin intermediul mijloacelor de informare mass-media, pliante, pagină web, etc.; depunerea proiectelor de către posibii beneficiari care se încadrează în criteriile de eligibilitate stabilite pentru fiecare măsură; efectuarea verificării conformității proiectului și respectarea criteriilor de eligibilității de către Comitetul de Selecție din cadrul GAL Valea Buzăului; selecția proiectelor; depunerea proiectelor la OJFIR Buzău, CRFIR Constantă; efectuarea verificării conformității cererilor de plată.

Semestrul		1	2	3	4	5	6	7	8	9	10	11	12	13	14	15
Activități	Responsabili															
Pregătirea și publicarea apelurilor de selecție : M7 Servicii de bază pentru economie si pentru populația rurală (centre comunitare multifuncționale)	Personal angajat/parteneri															
Pregătirea și publicarea apelurilor de selecție:M1,M2, M3,M4,M5,,M8,, M10,M11.	Personal angajat/parteneri															

Animarea teritoriului	Personal angajat/servicii externalizate/parteneri																		
Analiza, evaluarea și selecția proiectelor	Personal angajat/servicii externalizate/parteneri																		
Monitorizarea și evaluarea implementării strategiei	Personal angajat/servicii externalizate/parteneri																		
Verificarea conformității cererilor de plată pentru proiectele selectate (cu excepția situațiilor în care GAL este beneficiar)	Personal angajat/servicii externalizate																		
Monitorizarea proiectelor contractate	Personal angajat																		
Întocmirea cererilor de plată, dosarelor de achiziții aferente costurilor de funcționare și animare	Personal angajat/servicii externalizate																		

Asumam prin planul de acțiune, lansarea cu prioritate a măsurii M7/6B SERVICII DE BAZA PENTRU ECONOMIE ȘI PENTRU POPULAȚIA RURALĂ (CENTRE COMUNITARE MULTIFUNCȚIONALE).

Resursele financiare necesare pentru desfășurarea acțiunilor propuse vor fi alcătuite din:

- bugetul alocat costurilor de funcționare GAL - respectiv: 424 518 Euro.
- resurse externe: cotizațiile membrilor; venituri realizate din activități economice directe; donații, sponsorizări sau legate; resurse obținute de la bugetul de stat sau de la bugetele locale; resurse din alte venituri prevăzute de lege.

Crearea și gestionarea unor instrumente financiare locale; resurse din implementarea unor proiecte finanțate de alte programe naționale și/sau ale Uniunii Europene.

GAL Valea Buzăului, cu sediul în cadrul Primăriei Comunei Cislau, are o serie de resurse materiale și financiare din cotizațiile membrilor parteneri, din sprijinul financiar acordat de Consiliul Județean Buzău, dar și din fondurile alocate prin PNDR 2007-2013, Axa 4



PROIECT FINANȚAT DE
UNIUNEA EUROPEANĂ



LEADR. Resursele materiale actuale constau in : 5 calculatoare, un videoproiector, doua multifunctionale, un monitor si un autoturism Ford Focus. De asemenea, in cele doua conturi curente deschise de GAL VB exista suma totala de 129755, 95 lei. In vederea desfasurarii actiunilor propuse in cadrul Capitolului VII, pentru perioada 2016-2023, GAL VB va utiliza resursele materiale si financiare mai sus mentionate, precum si valoarea de 20% din SDL (Componenta A+ComponentaB) , dar si viitoarele cotizatii ale partenerilor. Baza materiala va fi reînnoita sau îmbunătățita in functie de nevoile identificate pe parcursul implementarii SDL-ului.

CAPITOLUL VIII: Descrierea procesului de implicare a comunităților locale în elaborarea strategiei.

Asociația Grupul de Acțiune Locală (GAL) Valea Buzăului este un GAL funcțional din exercițiul bugetar 2007 - 2013, ce a aplicat și beneficiat de finanțare în cadrul sub-măsurii 19.1. Au fost prevăzute acțiuni de animare și informare în cele 12 UAT-uri partenere, două dezbateri publice și trei întâlniri ale partenerilor (Adunări Generale ale Asociației).

Elaborarea Strategiei de Dezvoltare Locală a GAL Valea Buzăului a fost realizată prin implicarea activă a comunităților partenere, implicare realizată în urma activităților de animare și informare, dar și în urma dezbaterilor publice. În cadrul activităților de animare și informare, desfășurate în fiecare din cele 12 UAT-uri partenere, a existat o întâlnire locală unde au participat persoane interesate de elaborarea strategiei și introducerea unor măsuri care să reflecte nevoile de dezvoltare ale comunităților partenere, de viitoarele finanțări prin GAL Valea Buzăului, de condițiile de accesare a fondurilor europene nerambursabile. Participarea la aceste întâlniri a fost una voluntară, nediscriminatorie, asigurându-se egalitatea deplină între femei și bărbați. Întâlnirile în comunitățile partenere au fost făcute publice printr-un comunicat de presă publicat la o televiziune locală (TV Buzău), iar înaintea acestor întâlniri, cu aproximativ 1-2 ore înaintea lor, s-au distribuit între 150 și 170 de pliante de informare în rândul cetățenilor, fiind totodată invitați la aceste întâlniri ce s-au desfășurat în diferite locații, cum ar fi săli de ședințe ale consiliilor locale, săli de clasă, cămine culturale. Pentru asigurarea unei participări reprezentative au fost trimise invitații primarilor înaintea acestor întâlniri locale pentru a lua legătura cu mediul privat din localitățile lor și să fie invitați întreprinzători sau posibili beneficiari ai finanțărilor propuse prin SDL. S-a elaborat și un afiș de prezentare postat în locațiile unde s-au desfășurat întâlnirile, dar și în unele zone reprezentative din comunitățile locale partenere. Membrii echipei tehnice au contactat telefonic beneficiari ai unor finanțări din exercițiul anterior pentru a participa la aceste întâlniri locale pentru a ne împărtăși din experiența lor. În cadrul acestor întâlniri locale au fost dezbătute nevoile de dezvoltare a localităților în cauză, au fost făcute propuneri de posibile măsuri sau proiecte finanțate prin viitorul SDL. Pentru o centralizare a nevoilor și problemelor cu care se confruntă comunitățile în cauză au fost distribuite chestionare de nevoi, chestionare ce au vizat trei grupuri sociale (cetățeni, reprezentanți ai administrației publice și mediul privat). După conturarea acestor nevoi și probleme, în cadrul întâlnirilor locale, s-au adus clarificări despre conținutul viitoarei SDL, condițiile specifice ce vor fi respectate, în sensul că măsurile introduse nu vor fi identice ca cele de la nivel național, ca în exercițiul trecut. De asemenea, participanții la aceste întâlniri locale au fost invitați, alături de alte persoane interesate, la dezbaterile publice ce au avut loc în sudul și nordul teritoriului.

Dezbaterile publice s-au desfășurat în Cislău, pentru localitățile Cislău, Viperești, Calvinii, Catina, Chiojdu, Starchiojd și Lapoș și în Pătârlagele (pentru nordul teritoriului), pentru localitățile Pătârlagele, Colți, Pânătau, Siriu, Gura Teghii. În cadrul dezbaterii din sudul teritoriului au fost centralizate nevoile și propunerile de proiecte ce au reieșit din discuțiile din cadrul întâlnirilor locale și din chestionarele completate, s-a prezentat stadiul elaborării strategiei, dar și concluziile din cadrul unor întâlniri la nivelul FNGAL-ului. În cadrul dezbaterii din nordul teritoriului, desfășurată mult mai târziu (3.03.2016), au fost dezbătute fișele măsurilor propuse ce urmăresc analiza diagnostic și analiza SWOT a teritoriului GAL Valea Buzăului, propunându-se criterii de selecție și alocări de sume.



PROIECT FINANȚAT DE
UNIUNEA EUROPEANĂ



Pentru complexitatea dezbaterii și importanța ei au fost invitați și reprezentanți din sudul teritoriului. S-a prezentat și strategia ce va fi depusă în cadrul sesiunii de depunere.

Tot în cadrul proiectului finanțat prin sub-măsura 19.1 au fost desfășurate și 3 întâlniri ale partenerilor, sub forma unor Adunări Generale extraordinare. În cadrul acestor întâlniri au fost luate o serie de decizii soldate cu hotărâri AGA ale As. GAL Valea Buzăului. În cadrul acestor întâlniri ale partenerilor s-a prezentat stadiul implementării proiectului finanțat prin sub-măsura 19.1, s-au prezentat nevoile și problemele de la nivelul comunităților partenere reieșite prin centralizarea chestionarelor, s-au prezentat fișele măsurilor inovative ce se pretează nevoilor de dezvoltare a teritoriului nostru, s-a discutat nivelul de finanțare pentru prioritățile din SDL, s-au discutat problemele ce țin de organizarea și funcționarea GAL-ului, a fost aprobată Strategia de Dezvoltare Locală a GAL Valea Buzăului. În vederea monitorizării și evaluării acțiunilor de animare, dezbateri publice și întâlniri ale partenerilor au fost făcute invitații de participare către OJFIR Buzău, beneficiind de prezența reprezentanților OJFIR Buzău la două dintre acțiunile noastre.

Pentru susținerea acestor afirmații anexam, în copie, minutele de la acțiuni, procese verbale, pliantul, afișul, modelul de chestionare, comunicatele de presă, listele de prezență, invitațiile către OJFIR Buzău și fotografiile reprezentative.



PROIECT FINANȚAT DE
UNIUNEA EUROPEANĂ



CAPITOLUL IX: Organizarea viitorului GAL - Descrierea mecanismelor de gestionare, monitorizare, evaluare și control a strategiei.

GAL Valea Buzăului este entitate juridică și funcționarea generală este reglementată în concordanță cu O.G. 26/2000, cu privire la asociații și fundații.

Organele de conducere care funcționează la nivelul GAL-ului Valea Buzăului sunt următoarele: Adunarea Generală; Consiliul Director; Cenzorul; Comitetul de Selecție a Proiectelor; Echipa tehnică (echipa de implementare a strategiei).

Adunarea Generală - este organul de conducere alcătuit din totalitatea membrilor săi (asociați). Ședințele Adunării Generale sunt ordinare și extraordinare. Competențele Adunării Generale sunt: - aprobarea SDL-ului și a obiectivelor generale ale GAL Valea Buzăului; - aprobarea și modificarea bugetului de venituri și cheltuieli și a bilanțului contabil; - alegerea și revocarea membrilor Consiliului Director și a Comitetului de Selecție; - alegerea și revocarea cenzorului; - revocarea ajutoarelor financiare; - aprobarea Regulamentului intern; - modificarea Statutului; - alte probleme generale ce țin de implementarea SDL-ului sau de funcționarea GAL-ului. Hotărârile se iau cu majoritatea simplă (50% plus unu din membrii prezenți), iar ședința este statutară dacă numărul membrilor este de 50% plus unu.

Consiliul Director este organul de conducere și de administrare al GAL Valea Buzăului care asigură atingerea scopului și obiectivelor GAL Valea Buzăului. De asemenea, Consiliul Director pune în executare hotărârile Adunării Generale. Consiliul Director este alcătuit din 5 membri (2 reprezentanți ai administrațiilor publice partenere, 2 ai sectorului privat și unul al societății civile). Consiliul Director este condus de către Președinte, acesta fiind și Președintele Asociației GAL Valea Buzăului. Componenta sa este: Președinte al Consiliului Director, Vicepreședinte, Secretar și doi membri. Ședințele Consiliului Director sunt legal întrunite în prezența a cel puțin 50% plus unu din numărul membrilor săi. Deciziile Consiliului Director sunt adoptate cu majoritatea absolută a voturilor celor prezenți. În exercitarea competenței sale, Consiliul Director are următoarele responsabilități: - programează și gestionează activitățile GAL Valea Buzăului; - apără și gestionează interesele grupului; - programează gestionarea administrativă, economică și financiară a Gal Valea Buzăului; - lansează apelurile de selecție proiecte; - aprobă proiectele care vor fi puse în aplicare de către GAL Valea Buzăului; - propune modificarea cheltuielilor de funcționare a GAL Valea Buzăului; - realizează selecția managerului GAL și ulterior a echipei tehnice, la propunerea managerului, și angajează personalul implicat în implementarea SDL-ului (echipa de implementare), conform statutului GAL Valea Buzăului și a legilor în vigoare; - aprobă politicile de personal ale GAL Valea Buzăului; - propune AGA excluderea membrilor care nu își îndeplinesc obligațiile sau desfășoară o activitate care prejudiciază GAL Valea Buzăului; - îndeplinește orice alte atribuții prevăzute în statut sau stabilite de Adunarea Generală.

Cenzorul poate fi o persoană din afara GAL-ului. Cenzorul asigură controlul financiar intern al GAL Valea Buzăului. Acesta îndeplinește următoarele atribuții: - verifică modul în care este administrat patrimonial GAL Valea Buzăului; - întocmește rapoarte și le prezintă Adunării Generale; - îndeplinește orice altă atribuție prevăzută în statut sau stabilită de către Adunarea Generală.

Comitetul de Selecție a proiectelor. La nivelul GAL Valea Buzăului va funcționa un Comitet de Selecție format din 7 membrii GAL, comitet responsabil cu selecția proiectelor depuse în cadrul apelurilor de selecție la GAL Valea Buzăului. Din cei 7 membri, 3 sunt



PROIECT FINANȚAT DE
UNIUNEA EUROPEANĂ



reprezentanți ai autorităților publice (primării), 3 din sectorul privat și unul din cadrul societății civile. În cadrul selecției proiectelor se va aplica regula “dublului cvorum”, respectiv pentru validarea voturilor este necesar ca în momentul selecției să fie prezenți cel puțin 50% din parteneri, din care peste 50% să fie din mediul privat și societatea civilă. La aceste selecții va fi prezent și un reprezentant MADR. Comitetul de Selecție este format dintr-un președinte, un vicepreședinte, secretar și 4 membri. Componența Comitetului de Selecție va fi stabilită și aprobată de către Adunarea Generală, după selectarea SDL-ului.

Echipa tehnică a GAL Valea Buzăului (echipa de implementare) are ca sarcină principală implementarea strategiei. Pentru buna implementare a strategiei:- se vor pregăti și publica apelurile de selecție; - se va analiza teritoriul GAL Valea Buzăului; - se vor analiza, evalua și selecta proiectele; - se va monitoriza și evalua implementarea strategiei; - se va verifica conformitatea cererilor de plată pentru proiectele selectate (cu excepția situațiilor în care GAL este beneficiar); - se vor monitoriza proiectele contractate; - se vor întocmi cererile de plată, dosarele de achiziții aferente costurilor de funcționare și animare; - se vor rezolva alte aspecte financiar contabile, juridice, resurse umane, etc.

GAL Valea Buzăului își asumă implementarea Strategiei de Dezvoltare Locală în teritoriul său, strategie ce are ca scop dezvoltarea socio-economică a zonei descrise la CAP I. După selectarea, în cadrul apelului de selecție organizat de Ministerul Agriculturii și Dezvoltării Rurale, GAL Valea Buzăului devine beneficiarul de drept al ajutorului financiar inclus în abordarea LEADER și va gestiona sumele alocate, ce îi revin prin bugetul alocat, prin intermediul beneficiarilor finali ai ajutorului final financiar, cei care vor acționa ca promotori ai proiectelor susținute. De asemenea, Asociația Grupul de Acțiune Locală (GAL) Valea Buzăului acționează ca organism intermediar între OJFIR Buzău, CRFIR Constanța, AM PNDR, Ministerul Agriculturii și Dezvoltării Rurale și beneficiarii finali ai proiectelor, cu excepția cazurilor când GAL Valea Buzăului este beneficiar final. În acest sens, în conformitate și cu Regulamentul U.E. 1303/ 2013, GAL Valea Buzăului va avea următoarele sarcini principale:

Pregătirea și publicarea apelurilor de selecție, în conformitate cu “planul de acțiune” descris la Cap VII. GAL Valea Buzăului, prin echipa de implementare a SDL, va concepe o procedură de selecție nediscriminatorie și transparentă, unde să fie stipulate criteriile obiective de selecție a proiectelor. Va fi elaborat un manual de procedură de evaluare și selecție a proiectelor sau ghiduri de selecție pentru măsurile lansate. În cadrul acestor ghiduri de selecție se va descrie și procedura de conformitate, eligibilitate și selecție a proiectelor. Selecția proiectelor se va realiza de către un Comitet de Selecție, format din 7 membri, din care 3 din partea autorităților publice, 3 din partea sectorului privat și unul din partea societății civile. Lansarea apelurilor de selecție și mai ales măsurile vor fi lansate cu prioritate acelea care vor contribui decisiv la atingerea obiectivelor și indicatorilor propuși în SDL (Strategia de Dezvoltare Locală). Potrivit planului de acțiune se prevede câte un apel de selecție proiecte pe fiecare semestru, pentru fiecare din cele 11 măsuri, până la epuizarea sumelor aferente. Pregătirea apelurilor de selecție presupune și o animare a teritoriului. În acest sens, înainte de lansarea apelurilor de selecție vor avea loc în teritoriul GAL Valea Buzăului o serie de întâlniri și evenimente publice, vor fi promovate, inclusiv prin mass-media locală, dar și prin distribuirea de pliante și informații de pe pagina proprie de internet, măsurile lansate, criteriile de selecție, de eligibilitate, costurile eligibile, tipuri de proiecte, valorile sprijinului primit,



valoarea contribuției proprii, etc. Aceste animări se vor realiza prin intermediul personalului propriu (animatori), dar o serie de servicii de animare pot fi externalizate.

În vederea consolidării capacității de implementare a proiectelor de către actorii locali din teritoriul GAL Valea Buzăului, echipa de implementare a GAL Valea Buzăului va avea obligația de a oferi informații și consultanță în permanență pentru beneficiarii săi sau pentru potențialii beneficiari.

Apelurile de selecție proiecte vor fi publicate corespunzător prin toate mijloacele existente în teritoriul GAL Valea Buzăului (ziare locale, sit-uri generaliste locale sau regionale, televiziuni locale, afișe, pliante, pagina proprie de internet, etc). În cadrul lansării apelului vor fi informații legate de termenul de depunere, conținutul dosarului de finanțare, modalitatea de depunere și alte aspecte generale.

După primirea dosarelor de finanțare echipa de implementare a GAL Valea Buzăului va analiza, evalua și selecta proiectele primite. În acest sens, se va verifica conformitatea dosarelor de finanțare și eligibilitatea lor, de către experții angajați în GAL Valea Buzăului. În cazul în care există situații obiective de conflict de interese la experții GAL sau alte situații, se va putea apela și la externalizarea serviciilor de evaluare. Selecția proiectelor se va efectua de către Comitetul de Selecție. După selecția și semnarea deciziilor de finanțare GAL Valea Buzăului va:

Monitoriza implementarea proiectelor selectate, implicit va monitoriza și evalua implementarea Strategiei de Dezvoltare Locală (SDL). Astfel, prin angajatul responsabil cu monitorizarea va urmări implementarea acestor proiecte, va elabora procedura de monitorizare și evaluare a implementării strategiei și va completa documentele necesare monitorizării și evaluării strategiei (rapoarte de activitate, rapoarte de progres, raportări săptămânale și lunare privind implementarea strategiei către organismele de verificare și control ale MADR sau AFIR. Monitorizarea proiectelor va începe de la semnarea deciziilor de finanțare până la finalizarea implementării proiectelor. Angajatul responsabil cu monitorizarea va efectua vizite în teren la beneficiari, va selecta problemele legate de implementare și va încerca să le rezolve în măsura competențelor sale sau le va aduce la cunoștința organismelor abilitate. Monitorizarea și evaluarea implementării SDL-ului va fi avizată de către organele de conducere ale GAL Valea Buzăului, anual, propunându-se și un plan de remediere a deficiențelor. De altfel, va exista în 2018 și o evaluare externă privind implementarea SDL-ului din partea MADR.

Cererile de plată pentru proiectele selectate vor fi depuse la sediul GAL Valea Buzăului și se va verifica conformitatea acestora. În cazul în care GAL Valea Buzăului este beneficiar, atunci aceste cereri vor fi verificate de către alte organisme abilitate. Pentru evitarea unor posibile conflicte de interese cât și pentru o mai bună transparență decizională, experții ce au evaluat proiectul în cauză nu vor verifica și conformitatea cererii de plată.

În vederea funcționării GAL Valea Buzăului echipa de implementare va avea și alte sarcini specifice cum ar fi: întocmirea dosarelor de achiziții publice aferente cheltuielilor cu servicii sau bunuri contractate de GAL Valea Buzăului; întocmirea cererilor de plată pentru costurile aferente funcționării; gestionarea paginii proprii de internet; gestionarea primară a operațiunilor financiar contabile; elaborarea și implementarea proiectelor de cooperare naționale și internaționale; gestionarea altor tipuri de proiecte cu respectarea normelor legale în vigoare privind salarizarea personalului propriu. Contabilitatea proiectului, auditul proiectului vor fi externalizate, dar se vor putea externaliza și serviciile de consultanță privind implementarea strategiei, evaluarea proiectelor, cât și anumite servicii de animare.



PROIECT FINANȚAT DE
UNIUNEA EUROPEANĂ



În vederea îndeplinirii acestor sarcini și atribuții echipa de implementare a SDL -ului GAL Valea Buzăului va fi formată din 6 membri, cu normă întreagă sau normă parțială după cum urmează:

Manager (responsabil administrativ). Rolul său este de a coordona în totalitate activitatea GAL Valea Buzăului, atât sub aspect organizatoric cât și al respectării procedurilor de lucru, fiind răspunzător de implementarea strategiei în teritoriul GAL Valea Buzăului. Norma de lucru va fi cuprinsă între minim 4 ore/ zi (jumătate de normă) și maxim 8 ore/ zi (normă întreagă). Poate îndeplini și alte funcții în cadrul GAL Valea Buzăului. Condițiile minime de angajare sunt: studii superioare, calificări dobândite și certificate în funcția de manager proiect, expert accesare fonduri, evaluator de proiecte, experiență într-o funcție similară minim 3 ani. Constituie un avantaj participarea în exercițiul anterior Leader într-o echipă de implementare.

Responsabili cu animarea teritoriului. Vor fi două posturi de animatori, unul cu normă întreagă (8 ore/ zi), iar cel de-al doilea cu normă cuprinsă între minim 4 ore/ zi (jumătate de normă) și 8 ore/ zi (normă întreagă). Sarcina principală este aceea de a desfășura activități de animare pentru promovarea acțiunilor GAL Valea Buzăului. În funcție de competențe și calificări vor putea să evalueze proiecte depuse în cadrul apelurilor de selecție sau să îndeplinească și alte sarcini pentru buna implementare a SDL-ului. Studiile superioare constituie un avantaj, nefiind condiție obligatorie, ca și participarea în exercițiul anterior Leader într-o echipă de implementare.

Responsabil cu activitatea de monitorizare. Va fi un post cu normă întreagă (8 ore/ zi). Va avea ca sarcina monitorizarea și evaluarea implementării SDL-ului și a proiectelor finanțate. În funcție de competențe și calificări va avea și alte sarcini, cum ar fi evaluarea de proiecte sau alte sarcini pentru buna implementare a SDL-ului. Constituie un avantaj studiile superioare, nefiind condiție obligatorie, ca și experiență anterioară într-o echipă de implementare Leader.

Responsabili cu verificarea, evaluarea și selecția proiectelor ce se vor implementa. Vor fi două posturi, unul cu normă întreagă (8 ore/zi) și un post cu normă cuprinsă între minim 4 ore/ zi (jumătate de normă) și 8 ore/ zi (normă întreagă). Pe lângă atribuțiile principale legate de verificarea, evaluarea și selecția proiectelor, în funcție de competențe și calificări, vor avea și alte atribuții cum ar fi: conformitatea cererilor de plata, elaborarea procedurilor de evaluare și selecție a proiectelor, inclusiv elaborarea ghidurilor, elaborarea de rapoarte, activități contabile și financiare primare, elaborarea cererilor de plată a cheltuielilor de funcționare, gestionarea procedurilor privind achizițiile publice, scrierea și implementarea proiectelor de cooperare, precum și alte atribuții necesare bunei implementări a Strategiei de Dezvoltare Locală a Asociației Grupul de Acțiune Locală (GAL) Valea Buzăului. Sunt necesare studiile superioare și calificări în evaluarea proiectelor sau în managementul de proiect sau în accesarea fondurilor europene sau în domeniul contabil. Constituie un avantaj participarea, în exercițiul anterior Leader, într-o echipă tehnică. Pentru toate cele 6 funcții, prevăzute în cadrul echipei de implementare, sunt elaborate și fișe de post ce vor constitui anexa 8.

În funcție de volumul de lucru al echipei de implementare, de competențele avute de către membrii echipei dar și pentru a evita conflictele de interese, se vor putea externaliza anumite servicii cum ar fi: servicii de gestionare financiar - contabil, servicii de audit, servicii de consultanță și/ sau evaluare de proiecte, servicii de animare a teritoriului, servicii de instruire a personalului angajat, servicii de realizare de studii de zona, servicii IT, inclusiv gestionarea paginii proprii de internet. Pentru implementarea în

condiții optime a strategiei se vor achiziționa și diferite bunuri sau echipamente, de la materiale consumabile, la echipamente electronice, combustibil, posibil achiziție de autoturism, la cheltuieli cu sediul GAL Valea Buzăului (chirie, energie electrică, apă), etc.

ORGANIGRAMA
ASOCIAȚIA GRUPUL DE ACȚIUNE LOCALĂ (GAL) VALEA BUZĂULUI

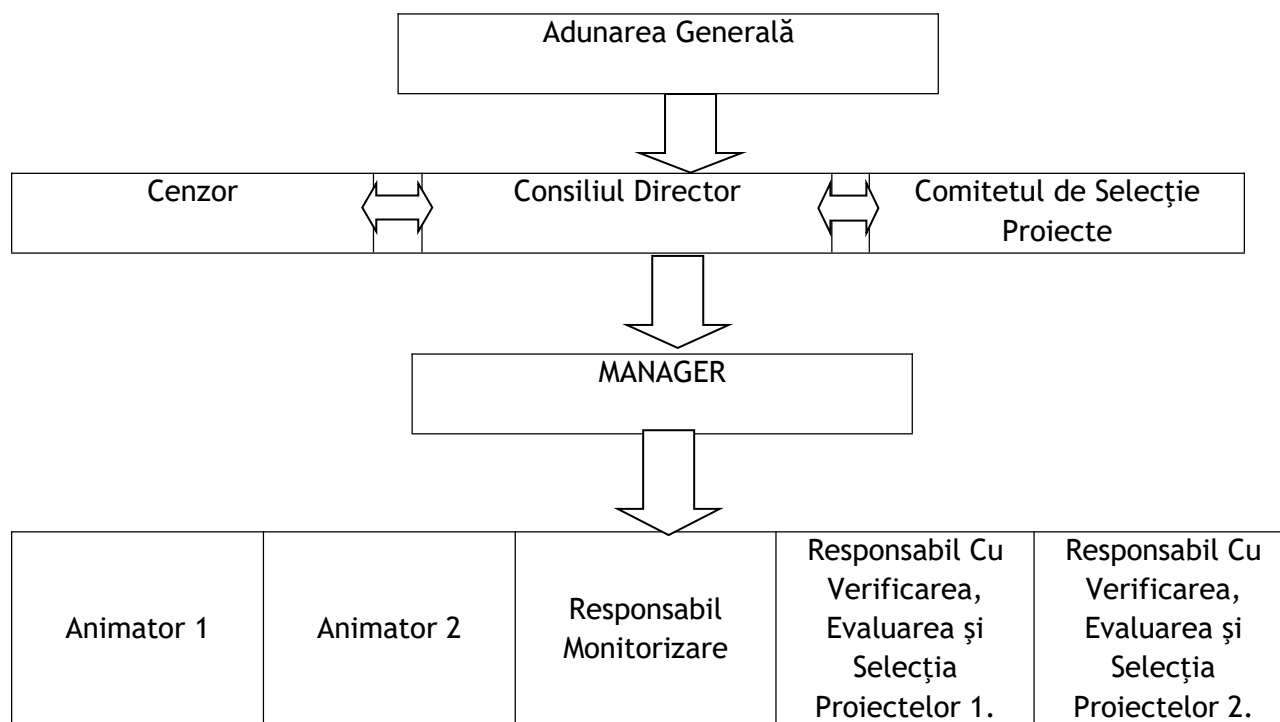

GAL Valea Buzăului și-a definit mecanisme de gestionare, monitorizare, evaluare și control a strategiei. În baza Planului de evaluare, GAL Valea Buzăului va măsura impactul implementării Strategiei de Dezvoltare Locală prin elaborarea unui *Raport de evaluare anual*. Planul de evaluare cuprinde o evaluare internă și o evaluare externă.

Evaluarea externă se va realiza prin măsurarea la nivelul teritoriului a percepției privind problematica locală și a rezultatelor implementării strategiei. Cercetarea cantitativă anuală se va aplica unui eșantion de minim 30-70 de persoane în fiecare localitate componentă a Gal-ului (în funcție de mărimea fiecărei localități).

Evaluarea internă a impactului implementării Strategiei de Dezvoltare Locală se va realiza prin auditul intern de analiză și măsurare a conformității și eficienței procedurilor pentru:

- gradul de realizare a indicatorilor cuprinși în SDL;
- eficiența implementării SDL;
- impactul efectiv în termeni de eliminare a problemelor sau de valorificare a șanselor care au stat la baza SDL;
- sustenabilitatea rezultatelor obținute;
- mecanismele cauzale care au stat la baza succesului sau insuccesului în implementarea priorităților SDL;
- eventualele efecte secundare neplanificate;
- lecțiile învățate din implementarea SDL pentru exercițiile de planificare viitoare - identificând, de exemplu, înregistrarea și menționarea deficiențelor constatate în legătură cu procesul inițial de proiectare a priorităților, măsurilor, acțiunilor, țintelor, indicatorilor și menționând recomandările pentru diminuarea sau eliminarea acestor deficiențe în exercițiile de planificare viitoare.

CAPITOLUL X : Planul de finanțare al strategiei.

COMPONENTA A +B:

Prioritate	Măsura	Intensitate a sprijinului	Contribuția publică nerambursabilă/ măsura (FEADR + BUGET NATIONAL) EURO	Contribuția publică nerambursabilă/ prioritate (FEADR + BUGET NATIONAL) EURO	Valoare procentuală
P1	M1/ 1C	100% - furnizori non-profit 90% - furnizori S.C.	52 881,20	52 881,20	1,90%
P2	M2 / 2A	100%	356 438,80	356 438,80	12,80%
P3	M3 / 3A	90%-pentru operatiuni generatoare de venit 100%-pentru operatiuni negeneratoare de venit sau generatoare de venit cu utilitate publica	66 037,39	66 037,39	2,37%
P5	M4 / 5C	100% - furnizori non-profit 90% - furnizori S.C.	50 000	50 000	1,79%
P6	M5 / 6A	100%	420 000	1703200,67	61,14%
	M7 / 6B	100% - pt. proiecte negeneratoare de venit. 90% - pt. proiecte ge. de venit.	140 000		
	M8 / 6B	100% - pt. proiecte negeneratoare de venit. 90% - pt. proiecte ge. de venit.	1 083 200,67		
	M10 / 6B	100%	10 000		
	M11 / 6C	100% - pt. operatiuni nege. de venit. 90% - pt. operatiuni ge. de venit.	50 000		
Cheltuieli de funcționare și animare			557 139,01 Euro		20 %
Total Componenta A+B			2 785 697,07 Euro		100%

CAPITOLUL XI: Procedura de evaluare și selecție a proiectelor depuse în cadrul SDL.

Solicitantul depune proiectul, în perioada de depunere ce va fi anunțată la deschiderea apelurilor de selecție, la sediul GAL Valea Buzăului, în două exemplare. Proiectul este înregistrat într-un registru special elaborate pentru apelul de selecție în curs. Solicitantul va primi conformitatea în maxim 2-3 ore de la depunerea proiectului, în funcție de complexitatea proiectului. Actele originale sunt verificate în prezența solicitantului. Conformitatea este verificată de unul dintre angajații GAL Valea Buzăului ce are atribuții în acest sens și competențele necesare și este contrasemnată de către managerul GAL-ului. Dacă proiectul nu a fost declarat de două ori neconform în cadrul aceluiași apel de selecție intră în procesul de verificare a conformității. Dacă a fost declarat neconform de două ori atunci se respinge și nu mai este acceptat pentru verificarea conformității.

Eligibilitatea proiectelor este realizată de doi angajați ai GAL Valea Buzăului ce au atribuții în acest sens și competențe de evaluare a proiectelor. Se verifică criteriile de eligibilitate utilizându-se principiul “4 ochi”. Se completează fișa de eligibilitate. Se verifică eligibilitatea tehnică și financiară prin verificarea eligibilității solicitantului, a criteriilor generale de eligibilitate, a bugetului indicativ al proiectului, studiul de fezabilitate (dacă este cazul) și a tuturor documentelor anexate. În cazul în care expertul consideră că pentru verificarea unui criteriu de eligibilitate sunt necesare informații suplimentare, acestea putând fi solicitate o singură dată. Dacă proiectul este declarat eligibil se efectuează vizita pe teren în cazul unor proiecte de modernizare, dar și a unor proiecte ce vizează investiții noi sau în cazul unor proiecte complexe. Dacă proiectul este declarat neeligibil atunci vizita pe teren se anulează. În cazuri excepționale, dacă se consideră ca unele documente prezentate nu conțin informații suficiente sau sunt incomplete, îi vor solicita reprezentantului legal al solicitantului prezentarea documentelor cu informații complete la verificarea pe teren. Aceste documente vor fi prezentate la vizita pe teren sau vor fi prezentate la sediul GAL Valea Buzăului în termen de 5 zile de când se solicită aceste informații în scris. Vizita pe teren poate dura între 3 și 5 zile, în funcție de complexitatea proiectului, vizita ce se va finaliza cu completarea unui “Raport”. Diferențele între informațiile din cererea de finanțare și constatările în teren se vor consemna în “Raport”, ce este înregistrat într-un registru special elaborat pentru o astfel de activitate.

Echipa tehnică, în consultare cu Comitetul de Selecție (C.S.), va stabili, înaintea lansării apelului de selecție, sistemul de punctaj, aferent criteriilor de selecție, precum și criteriile de departajare a proiectelor cu punctaj egal. Se întrunește C.S., la cererea managerului GAL valea Buzăului și convocarea de către Consiliul Director a acestuia, după completarea rezultatelor eligibilității în fișa de eligibilitate. C.S. efectuează evaluarea criteriilor de selecție pentru toate proiectele eligibile prin acordarea unui număr de puncte și se calculează scorul atribuit fiecărui proiect. În ordine descrescătoare sunt selectate proiectele finanțabile până la epuizarea sumelor atribuite apelului de selecție în curs. Celelalte proiecte vor fi selectate dar nefinanțate. C.S. este format din 7 membri, 3 fiind entități publice, 3 entități private și 1 entitate a societății civile. Funcțiile sunt : președinte al C.S.; vicepreședinte al C.S.; secretar al C.S. și 4 membri ai C.S. În toate situațiile participa la C.S. reprezentantul legal al entității sau în cazuri excepționale va fi desemnat un membru supleant. Comitetul de Selecție este prezidat de Președintele C.S.

iar în cazuri excepționale de către Vicepreședinte. La selecția proiectelor se va aplica regula “dublului cvorum”, respectiv pentru validarea voturilor este necesar ca în momentul selecției să fie prezenți cel puțin 4 membrii din cei 7 ai C.S., din care cel puțin 3 să fie din mediul privat și societatea civilă. Se va completa un raport de selecție. În termen de 5 zile de la transmiterea rezultatelor către solicitanți, pot fi depuse, la sediul GAL Valea Buzăului, contestații la eligibilitatea proiectelor și a criteriilor de selecție. În cazul în care există contestații legate de eligibilitatea proiectelor se va desemna un alt angajat al GAL Valea Buzăului ce are și atribuții și competențe în evaluarea proiectelor pentru analizarea contestației. În cazul în care nu este posibil acest lucru se apelează la externalizarea serviciului către o firmă specializată, posibil firma care asigură și consultanța implementării SDL-ului. Pentru procedura de selecție a proiectelor se va întruni un alt Comitet de Selecție pentru Contestații, format tot din 7 membri, tot din 3 membri publici, 3 membri privați și unul al societății civile. Pentru validarea voturilor se aplică tot regula “dublului cvorum”, prezentată la procedura anterioară. Se va completa un raport de selecție ce va fi final. Comitetul de Selecție pentru Contestații va fi format la Decizia Consiliului Director, format din membrii parteneriatului. Comitetul de Selecție pentru Contestații va elabora un raport ce va fi final. Dacă în termenul legal nu vor exista contestații se va completa un “Raport final de selecție” de către Comitetul de Selecție, ce va fi identic cu cel intermediar.

Tabel cu componența Comitetului de Selecție (C.S.): 7 membrii

Parteneri publici : 42,85%		
Partener	Funcția în C.S.	Tip / Observații
1.UAT Cislău UAT Calvini	Vicepreședinte C.S. Supleant	
2.UAT Viperești UAT Pătârlagele	Membru Supleant	
3.UAT Colți UAT Pănătău	Membru Supleant	
Parteneri privați : 42,85 %		
1.S.C. Virgo SRL Ascomprod 2002 SRL	Președinte C.S. Supleant	
2.S.C. George Neymaia SRL Cofem Construct SRL	Membru C.S. Supleant	
3.PFA Burghel Carmen Maria PFA Savu Constantin Cornel	Secretar C.S. Supleant	
Societate civila: 14,3 %		
1.Asociația Sportivă Cislău Asociația Nicolae Tăutu	Membru Supleant	
Persoane fizice relevante: 0%		

CAPITOLUL XII: Descrierea mecanismelor de evitare a posibilelor conflicte de interese conform legislației naționale.

Potrivit Recomandării 10/ 2000 a Comitetului de Miniștri al Consiliului Europei: “Conflictul de interese apare atunci când funcționarul public are un interes personal care influențează sau pare să influențeze îndeplinirea atribuțiilor sale oficiale cu imparțialitate și obiectivitate. Interesele private ale funcționarului public pot include un beneficiu pentru sine sau pentru familia sa, pentru rudele sale apropiate, pentru prieteni, pentru persoane sau organizații cu care funcționarul public a avut relații politice sau de afaceri. Interesul personal se poate referi și la orice datorii pe care funcționarul public le are față de persoanele enumerate mai sus”. Conform OECD, conflictul de interese implica un conflict între datoria față de public și interesele personale ale unui oficial public. În legislația națională, în Codul Penal, articolul 253 stabilește că funcționarul public nu poate lua parte la luarea unei decizii dacă aceasta aduce beneficii materiale pentru: - propria persoană, șotul sau, o rudă ori un afin până la gradul II inclusiv, o persoană cu care s-a aflat în raporturi comerciale ori de muncă în ultimii 5 ani, sau din partea căreia a beneficiat ori beneficiază de servicii sau foloase de orice natură. Conflictele de interese vor fi evaluate prin prisma tipologiei OECD care va identifica trei tipuri de conflicte de interese: Un conflict de interese real presupune existența unui conflict între îndatoririle publice și interesele private ale unui funcționar public, interesele private ale funcționarului putând influența în mod necuvenit exercitarea îndatoririlor și a responsabilităților sale oficiale. Un conflict de interese aparent se poate spune că există în cazul în care se constată că interesele private ale unui funcționar public ar putea influența în mod necuvenit exercitarea atribuțiilor sale, dar acest lucru nu se întâmplă de fapt. Un conflict de interese potențial apare atunci când un funcționar public are interese private care sunt de așa natură încât un conflict de interese ar putea apărea în cazul în care funcționarul respectiv ar asuma în viitor responsabilități oficiale de o anumită natură (adică potențial conflictuale). Din perspectiva implementării SDL-ului GAL Valea Buzăului, cu bani publici, membrii echipei tehnice a GAL Valea Buzăului cât și membrii Comitetului de Selecție a proiectelor pot fi considerați oficiali publici și în anumite situații, prezentate mai sus, se pot afla într-un potențial conflict de interese atunci când ar trebui luată o decizie publică. În procesul de evaluare și selecție a proiectelor cu fonduri europene ar putea exista conflicte de interese potențiale și pentru evitarea unui conflict de interese active sau, mai grav, consumat, oficialul din GAL Valea Buzăului, ce are orice fel de relație profesională sau personală cu un solicitant de finanțare, sau are interese personale sau profesionale în proiect, va depune în scris, la Registratura GAL Valea Buzăului, o declarație prin care explică natura relației sau interesul respectiv și nu va participa la procesul de evaluare și selecție a proiectelor din sesiunea respectivă. De altfel, pentru evitarea unui conflict de interese potențial, experții ce evaluează proiectele nu vor putea evalua conformitatea cererilor de plată pentru aceste proiecte. Sunt aplicabile prevederile: Ordonanță de Urgență nr. 66/2011 privind prevenirea, constatarea și sancționarea neregulilor apărute în obținerea și utilizarea fondurilor europene și/sau a fondurilor publice naționale aferente acestora; Hotărârea Guvernului nr. 875/2011 pentru aprobarea Normelor metodologice de aplicare a prevederilor Ordonanței de urgență a Guvernului nr. 66/2011 privind prevenirea, constatarea și sancționarea neregulilor apărute



PROIECT FINANȚAT DE
UNIUNEA EUROPEANĂ



în obținerea și utilizarea fondurilor europene și/sau a fondurilor publice naționale aferente acestora.

Anexa 4-Planul de finanțare-modificat

Planul de finanțare-
modificat

Asociația Grupul de
Acțiune Locală (GAL)
Valea Buzăului

VALOARE SDL (Componenta A+B)	Suprafață TERITORIU GAL	Populație TERITORIU GAL	VALOARE TOTALĂ (EURO)			
	1,321	41,363	2,785,697.07			
PRIORITATE	MĂSURA	INTENSITATEA SPRIJINULUI	CONTRIBUȚIA PUBLICĂ NERAMBURSABILĂ/ MĂSURĂ ² (FEADR + BUGET NAȚIONAL) EURO	CONTRIBUȚIA PUBLICĂ NERAMBURSABILĂ/PRIORITAT E (FEADR + BUGET NAȚIONAL) EURO	VALOARE PROCENTUALĂ ³ (%)	
1	M1/1C Transfer de cunostinte	100% - furnizori non- profit ; 90%- furnizori S.C.	52,881.20	52,881.20	1.90%	
2	M2/2A Soluții inovative pentru o agricultură / industrie alimentară competitivă în interiorul GAL	100%	356,438.80	356,438.80	12.80%	
3	M3/3A Sprijin pentru înființarea și dezvoltarea de structuri asociative	90% - pentru operatiuni generatoare de venit 100%- pentru operatiuni negeneratoare de venit sau generatoare de venit cu utilitate publica	66,037.39	66,037.39	2.37%	

	4				0	
	5	M4/5C Sprijin pentru accesul populației din mediul rural la "energie verde" prin realizarea de investiții în domeniul energiei regenerabile și al economisirii energiei	100% - furnizori non- profit; 90% - furnizori S.C.	50,000.00	50,000.00	1.79%
	6	M5/6A Non - agricol	100%	420,000.00		
		M7/6B Servicii de bază pentru economie și pentru populația rurală (centre comunitare multifuncționale)	100%- pt. proiecte negeneratoare de venit; 90% - pt. proiecte generatoare de venit	140,000.00		
		M8/6B Dezvoltarea satelor	100%- pt. proiecte negeneratoare de venit; 90% - pt. proiecte generatoare de venit	1,083,200.67		
		M10/6B Susținerea dezvoltării zonei Leader prin organizarea de evenimente	100%	10,000.00		
		M11/6C IT& C	100%- pt. operatiuni negeneratoare de venit; 90% - pt. operatiuni generatoare de venit	50,000.00	1,703,200.67	61.14%
		Cheltuieli de funcționare și animare ⁴		557,139.01		20.00%
		TOTAL SDL		2,785,697.07		100%